

Memoria Anual 2023
Sistema de Transmisión del Sur S.A.



“Somos energía que conecta y transforma vidas”

Carta a los accionistas y grupos de interés

El momento de presentar la Memoria Corporativa Anual de nuestra empresa es una ocasión que nos permite reflexionar, destacar aquello de lo que estamos orgullosos, de lo que hemos avanzado y también presentar nuestros desafíos.

Crecimiento

Somos una empresa que ha tenido grandes desafíos, y los hemos abordado con el convencimiento de la misión que tenemos, del rol y responsabilidad de ser una empresa de servicio público esencial, que con el tiempo hemos desarrollado un equipo humano que nos destaca, con un foco real, genuino y permanente de mejorar cada día el servicio que entregamos, poniendo al cliente y las personas en el centro de nuestro quehacer.

En cifras, a nivel de nuestra matriz, la inversión ha experimentado un crecimiento de 17,1% en el último año, con un importante foco en proyectos enfocados al reforzamiento de nuestros activos y procesos, con la finalidad de mantener un continuo mejoramiento en el servicio que prestamos a nuestros clientes, además de un gran crecimiento en nuevas de transmisión, para mejorar la conectividad eléctrica del país. En una búsqueda permanente de optimización, hemos implementado tareas preventivas e incorporado herramientas digitales y nuevas tecnologías, tales como inteligencia artificial e inspecciones mediante drones a nuestras instalaciones. El EBITDA, pasó de MM\$163.346 al cierre de 2022 a MM\$209.506 al cierre de 2023.

Nuestros accionistas se han mantenido firmemente comprometidos con el desarrollo energético del país, asumiendo nuevos desafíos, tales como el desarrollo de relevantes proyectos del proceso de expansión de la red de transmisión nacional. Reflejo de este compromiso, es que llevamos casi una década con cifras de inversión que superan con creces las utilidades para el mismo periodo, lo que nos hace sobresalir en el ámbito de las empresas de infraestructura.

Calidad de Servicio

El servicio que prestamos es esencial para la vida y desarrollo de nuestros clientes, y es por ello por lo que hemos definido que “somos energía que conecta y transforma vidas”, poniendo siempre al cliente al centro.

La naturaleza nos ha señalado que el cambio climático ya es una realidad, que avanza más rápido de lo que cualquiera hubiera esperado, presentando eventos extremos que han afectado gravemente al país y a nuestra compañía, provocando consecuencias en sus instalaciones y operación.

Nos estamos preparando para hacerle frente, buscando soluciones innovadoras que nos permitan adaptar nuestra operación y, a la vez, mantener la calidad de nuestro servicio, aún bajo condiciones adversas.

Nuestra Gente

Pero todos estos cambios y el crecimiento experimentado no nos hacen perder la esencia: nuestro gran activo diferenciador es nuestra gente. A pesar del dinámico crecimiento que ha experimentado nuestra compañía, nuestras raíces se mantienen en el sur de Chile y en una cultura que se preocupa de manera especial por las personas. Son ellos los que permiten todo lo que venimos comentando y va nuestro sincero agradecimiento a su compromiso permanente.

El año 2023, obtuvimos el tercer lugar en el ranking de mejores empresas para trabajar en Chile, Great Place to Work, podio en el que estamos orgullosos de estar por cuarto año consecutivo entre las mejores 3 empresas para trabajar en Chile.

Somos una compañía inserta en su comunidad y, como tal, la integración y participación en los distintos estamentos de la sociedad es un pilar fundamental de nuestro quehacer, destacando el desarrollo de

iniciativas que se han ido asentando en la cultura de nuestras zonas de operación y son reconocidas por su valiosa contribución a su desarrollo.

La conciencia de actuar de manera correcta, aún más allá de las imposiciones o normas, nos ha llevado a ganar, por séptimo año consecutivo, el reconocimiento a la integridad de Fundación Generación Empresarial. Reafirmamos este compromiso con más fuerza que nunca, en una época en la que diversos sucesos han generado una crisis de confianza en nuestra sociedad, que sólo con la adopción de los mejores estándares y principios éticos podrá ser superada.

Presentación Memoria Anual

La Memoria Anual Integrada de Sistema de transmisión del Sur S.A., está preparada de acuerdo con la Norma de Carácter General N°30 de la Comisión para el Mercado Financiero de Chile (en adelante “CMF”), la que se complementa con los Estados Financieros Consolidados preparados de acuerdo con las Normas Internacionales de Información Financiera NIIF/NIC. El alcance de la información, a menos que se indique lo contrario, cubre las operaciones consolidadas.

Nota adaptar según la empresa

En la presente Memoria Anual, cuando se refiera a **Sistema de transmisión del Sur S.A.**, entidad informante se usará indistintamente la sigla “STS”, la Compañía, la Empresa o la Sociedad, además se denominará indistintamente, Sistema de transmisión del Sur S.A, (en adelante “STS”). Se referirá indistintamente a la Memoria Anual Integrada, Memoria o Reporte para hacer referencia a la Memoria Anual que establece la Ley N°18.464 de Sociedades Anónimas.

Identificación de la Sociedad

Razón Social Sistema de transmisión del Sur S.A	Correo Electrónico de contacto infoinversionistas@Saesa.cl
Nombre de Fantasía STS	Contacto para la Memoria Sitio Web: www.gruposaesa.cl Fono Atención Inversionistas: 56 2 2414 7500
Rol Único Tributario 77312201 - 6	
Domicilio Legal y Comercial Isidora Goyenechea 3621 Piso 3, Las Condes, Santiago	
Fonos 56 2 2414 7500	
Tipo de Entidad Sociedad Anónima Cerrada	
Duración Indefinida	

Índice

1	<i>STS en una mirada</i>	7
1.1	Acerca de Sistema de transmisión del Sur S.A.....	7
1.2	Reseña histórica.....	8
1.3	Principales cifras	10
2	<i>Gobierno Corporativo y Compliance</i>	12
2.1	Funcionamiento de gobernanza	14
2.2	Accionistas.....	17
2.3	Directorio.....	22
2.4	Políticas y prácticas de gobierno corporativo	28
2.5	Síntesis de Comentarios y Proposiciones de Accionistas y del Comité de Directores.....	29
2.6	Comités	29
2.7	Ejecutivos Principales	31
2.8	Compliance del Grupo Saesa	35
2.9	Gestión de riesgos	42
3	<i>Estrategia y negocios</i>	46
3.1	Estrategia de la Compañía.....	46
3.2	Información del Sector.....	49
3.3	Negocios de la Compañía	50
3.4	Resultados Financieros.....	55
3.5	Regulación Sectorial y Funcionamiento del Sistema Eléctrico	58
4	<i>Equipo y cultura del Grupo Saesa</i>	67
4.1	Integración de la cultura en la estrategia	67
4.2	Desarrollo y formación del personal	75
4.3	Salud y seguridad laboral	81
5	<i>Vinculación con otros grupos de interés</i>	87
5.1	Comunidad	87
5.2	Gestión de proveedores.....	92
5.3	Relación con las partes interesadas y público en general.....	92
6	<i>Otra información Corporativa</i>	96
6.1	Documentos constitutivos y objeto social.....	96
6.2	Factores de Riesgo	96
6.3	Sanciones ejecutoriadas	102
6.4	Hechos relevantes o esenciales.....	103
6.5	Instalaciones.....	103
7	<i>Métricas</i>	105

8	Anexos.....	107
8.1	Información Financiera	107
8.2	Declaración de Responsabilidad.....	108

1 STS en una mirada

1.1 Acerca de Sistema de transmisión del Sur S.A

Sistema de transmisión del Sur S.A. es una sociedad anónima cerrada, controlada por **Sociedad de transmisión austral S.A.**, que a su vez es controlada por **Inversiones Eléctricas del Sur S.A.**, la que a su vez es controlada por **Inversiones Grupo Saesa Limitada**, vehículo a través del cual los fondos canadienses de inversión: **Ontario Teachers' Pension Plan Board** y **Alberta Investment Management Corp.** controlan las empresas que integran el Grupo Saesa, que está organizado bajo una estructura operacional descentralizada y gestión centralizada, que permite a las empresas operativas mantener su presencia y cercanía con los clientes en las distintas zonas de concesión y facilitar la generación de nuevas alternativas de negocios dentro del giro eléctrico. A continuación, se detallan las empresas que forman parte de Grupo Saesa.

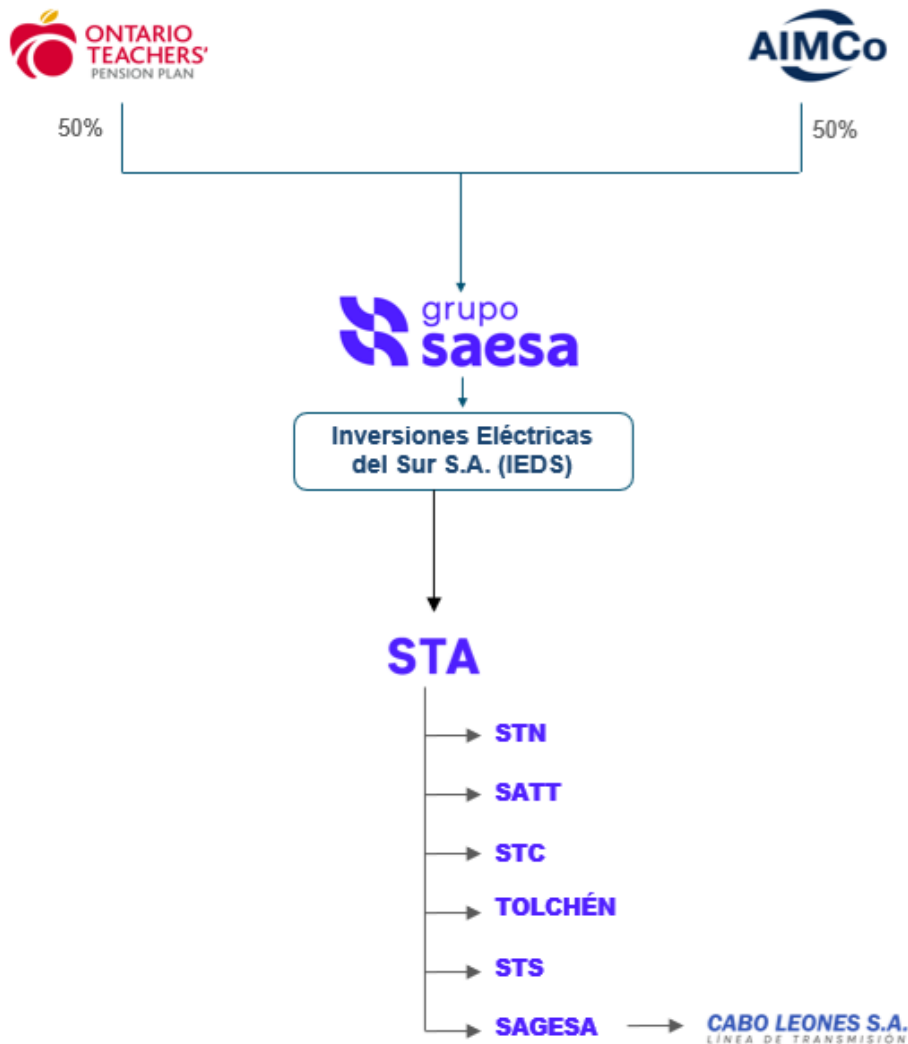

1.2 Reseña histórica¹

1994-2004

- En 1994 Sistema de Transmisión del Sur S.A., STS, nace como empresa de transmisión eléctrica de propiedad de Sociedad Austral de Electricidad S.A., Saesa, y de la Compañía Nacional de Transmisión Eléctrica S.A., Transelec, con un 60% y 40% respectivamente. STS inicia sus operaciones con la adquisición a la Empresa Nacional de Electricidad S.A., Endesa, de las instalaciones de transmisión secundaria existentes entre Valdivia y Puerto Montt, en la X Región.
- En 1996 Saesa y su filial Empresa Eléctrica de la Frontera S.A., Frontel, compran a Transelec el 39,9% y el 0,1% de la participación en STS, respectivamente. De esta forma quedan como únicos accionistas, con 99,9% y 0,1% de participación, respectivamente.
- En 1999 STS adquiere instalaciones de transmisión a Saesa y Cooperativa Eléctrica de Osorno Ltda., por un total de MM \$3.647, aumentando significativamente su presencia en la X Región hacia Chiloé y en la provincia de Osorno.
- En 2000 STS adecua las instalaciones de transmisión que abastecen la Isla de Chiloé, quedando todo el sistema de transmisión de la isla energizado en 110 kV.
- Entre 2001 y 2002 STS con su posición de liderazgo en la transmisión de electricidad en el sur de Chile consolidada, desarrolla adicionalmente y en forma exitosa su giro de comercialización de energía eléctrica.
- En 2003 a partir de la división de STS, con fecha 25 de junio se creó la Sociedad Generadora Austral S.A., SGA, destinada a desarrollar el negocio de comercialización de energía eléctrica, que hasta la fecha realizaba STS.

2004-2014

- En noviembre de 2004 se dio inicio al Plan Rumbo al Sur, que pretende poner un énfasis especial en los clientes, bajo cuatro pilares fundamentales: Pasión por el cliente, excelencia operacional, nuevo estilo de trabajo y foco en los resultados. Adicionalmente, se introdujeron cambios a la estructura organizacional, creando nuevas gerencias, potenciando temas importantes para el desarrollo de la Compañía y reforzar su presencia regional para estar más cerca de los clientes. Se puso también en marcha un plan especial de calidad de servicio, con el propósito de obtener en el corto plazo resultados concretos en el mejoramiento de la calidad de servicios, dando respuestas más ágiles a los requerimientos técnicos y comerciales de nuestros clientes. Por otro lado, STS fue inscrita en la Superintendencia de Valores y Seguros con fecha 21 de diciembre, bajo el número 862.
- A principios de marzo de 2005 y de acuerdo con la implementación del Plan Rumbo al Sur, se reestructuró internamente el organigrama de la empresa, creándose nuevas gerencias, lo que permitió abordar con éxito los desafíos del año 2005. En octubre, STS y sus relacionadas, Saesa, STS y Luz Osorno anunciaron una inversión de 24 millones de dólares para los años 2005 y 2006, destinados a mejorar la capacidad y ampliar las redes, mejoramiento de infraestructura, redes de abastecimiento y tecnología, todo en beneficio del nivel de servicio a los clientes.

¹ (*) En el Capítulo de Otra Información Corporativa se complementa la presente reseña con los hitos operativos y financiero

- En 2006 STS apoya a Saesa y sus filiales en el cumplimiento de su compromiso de elevar los índices de calidad de servicio, alcanzando las empresas distribuidoras los indicadores exigidos por la autoridad del sector, gracias a una fuerte inversión en mejoramiento de instalaciones.
- Entre 2008 y 2009 el consorcio integrado en partes iguales por los fondos de inversión Ontario Teachers' Pension Plan y Morgan Stanley Investment Fund, adquirieron la totalidad de la propiedad del Grupo Saesa, se continua con el desarrollo del agresivo plan de inversiones, orientado a proyectos de transmisión, generación, distribución, nuevos negocios, tecnologías de información y otros, invirtiendo durante el año 2009 \$13.244 millones.
- En febrero de 2010 ocurre un fuerte terremoto en el país afectó al país por lo que la Sociedad y sus filiales tuvieron que enfrentar un periodo de trabajo intenso y continuo para devolver el suministro eléctrico a los clientes desde Bío Bío hasta Chiloé, con especial dedicación a las zonas más afectadas de las provincias de Arauco y Concepción. Por otra parte, continúa el ambicioso plan de inversiones que busca principalmente ampliar redes de operación y mejorar diariamente el servicio proporcionado a los clientes.
- En 2011 la Sociedad fue informada por Morgan Stanley Infrastructure, Inc. sobre la venta realizada por diversos fondos administrados por dicha entidad de su participación en MSIP Pelicano Holdings L.P., una sociedad extranjera a través de la cual era indirectamente titular del 50% de los derechos sociales en la sociedad Inversiones Grupo Saesa Limitada, a un grupo de fondos de inversión administrados por Alberta Investment Management Corporation (AIMCo).
- En 2013 en el mes de diciembre entró en servicio el denominado proyecto Chiloé que completó la ampliación de las instalaciones de 110 a 220 kV y aumento de la capacidad de suministro hacia la Isla Chiloé de 55 a 110 MVA.

2014-2023

- En 2015 se constituyó la Sociedad "Sociedad Austral de Transmisión Troncal S.A" o SATT. Esta sociedad pertenece en un 99,9% a Saesa y en un 0,1% a STS y será la encargada de desarrollar y explotar el proyecto troncal S/E Crucero – Encuentro, que le fuera adjudicado a Saesa. En marzo 2015, se constituye la sociedad Sistema de Transmisión del Centro S.A." STC" en conjunto con Eléctrica Puntilla, con una participación de (50,1%) y (49,9%) respectivamente. Su objetivo, desarrollar, construir, poner en servicio, operar, mantener y administrar las instalaciones del proyecto denominado "Línea Alta Tensión 2x220 kV San Fabián-Ancoa" y sus obras asociadas". Puesta en servicio: 2017.
- En 2016 la Sociedad registra un aumento de capital de MM\$ 18.440, durante el año además se realizaron inversiones por un monto de \$15.818 millones.
- En 2019 la sociedad logra una exitosa colocación de bonos en el mercado local. Esta colocación ascendió a un monto de 4 millones de UF a una tasa de 2,68%. Por otro lado, aumentó en un 56% los fondos destinados a inversiones, alcanzando los MM\$49.280.
- En 2020 la Sociedad pasa a ser filial de la nueva "Saesa Transmisión S.A". Por otra parte, durante junio 2020 STS vende a STA 50.000 de sus acciones en STC, quedando STA con un 99,9% de las acciones de STC.
- En 2021 se materializa la fusión entre Sistema de Transmisión del Sur S.A y la relacionada Frontel Tx. en Saesa Transmisión S.A., conjuntamente con la fusión, surtió efectos la modificación de estatutos sociales de Saesa Transmisión, consistente en el cambio de nombre a "Sistema de Transmisión del Sur S.A." Posteriormente, la matriz de Sistema de Transmisión del Sur S.A;

Inversiones Eléctricas del Sur S.A concurre al aumento de capital de una de sus filiales; Sociedad de Transmisión Austral S.A., suscribiendo nuevas acciones de pago serie B, que fueron pagadas mediante el aporte de la totalidad de las acciones de su propiedad emitidas por Sistema de Transmisión del Sur. S.A.

- En 2022 el directorio de la Sociedad acuerda proceder al rescate anticipado parcial del 25% de los bonos vigentes correspondientes a la serie BSTSS-A. El recate anticipado parcial corresponde a un monto total de UF 1.000.000. El rescate y pago se materializó el día 21 de diciembre de 2022.
- En mayo de 2023, el Directorio de la Sociedad designó al director señor Iván Díaz-Molina en calidad de presidente del Directorio y de la Sociedad y al director señor Jorge Lesser García Huidobro en calidad de vicepresidente.

1.3 Principales cifras

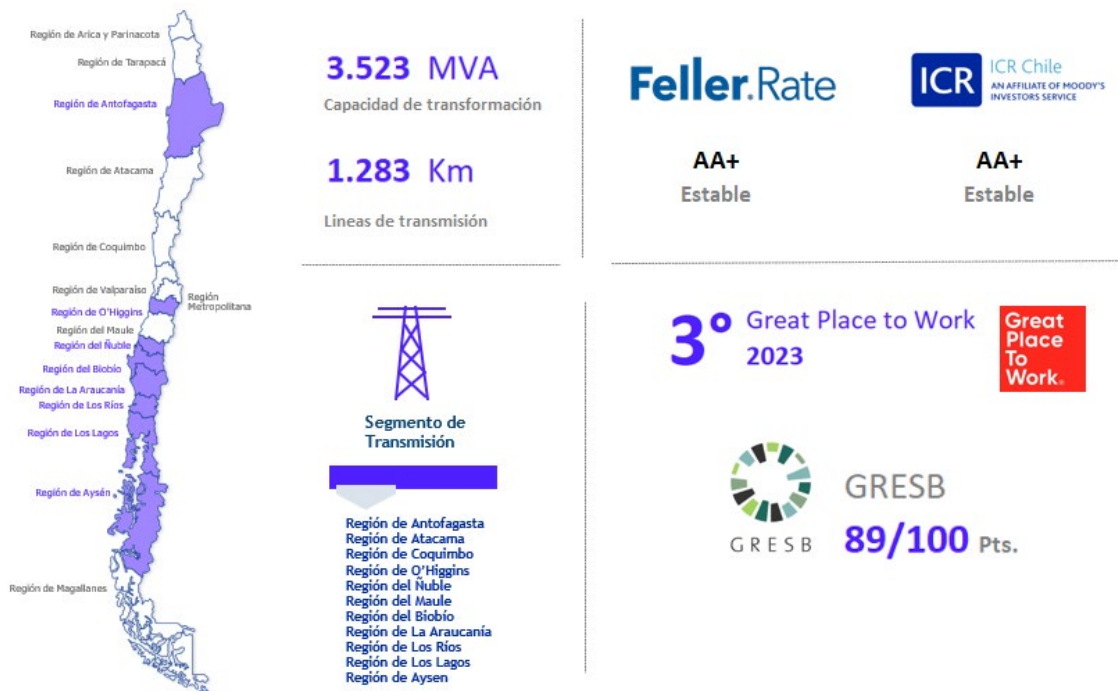

Principales indicadores

CLP **606.866** millones

Total Activos

+9,00 %

CLP 556.747 millones en 2022

CLP **49.298** millones

EBITDA

+0,08 %

CLP 49.258 millones en 2022

CLP **17.981** millones

Resultado Neto

-13,51 %

CLP 20.790 millones en 2022

CLP **232.880** millones

Patrimonio

-7,95 %

CLP 253.002 millones en 2022

0,8 veces

Liquidez Corriente

-15,94%

0,9 veces en 2022

290 número

Trabajadores Directos

+69,59 %

171 en 2022

2 Gobierno Corporativo y Compliance

La estructura de Gobierno Corporativo de la Sociedad se ha dispuesto para contar con flujos de información y control adecuados, manteniendo trazabilidad y fundamentación en la toma de decisiones.

El órgano principal, en quien reside la administración final de la Sociedad es el Directorio, que al cierre de 2023 estaba compuesto por ocho integrantes, cuatro de los cuales residen en Canadá y cuatro en Chile.

El Directorio cuenta con una agenda anual de reuniones mensuales que son celebradas ya sea mediante videoconferencia o presencialmente en alguna de las zonas de operación de las empresas de Grupo Saesa. Adicionalmente, se reúne de manera extraordinaria cada vez que ello sea necesario o conveniente.

Si bien en cada reunión se revisa la totalidad de las materias relevantes para el negocio, esta agenda contempla el análisis en profundidad de determinados asuntos tales como planificación estratégica, gestión de riesgos, reporte del encargado de prevención de delitos, entre otros.

Al cierre del ejercicio 2023, el Grupo Saesa no adhiere formalmente a códigos de buen gobierno corporativo de organismos públicos o privados, sin perjuicio de tener a la vista con carácter referencial algunos de ellos, tales como los Principios de Gobierno Corporativo de la OCDE y del G20.

Estructura de Gobierno Corporativo de Sistema de Transmisión del Sur S.A.

Estructura de Gobierno Corporativo

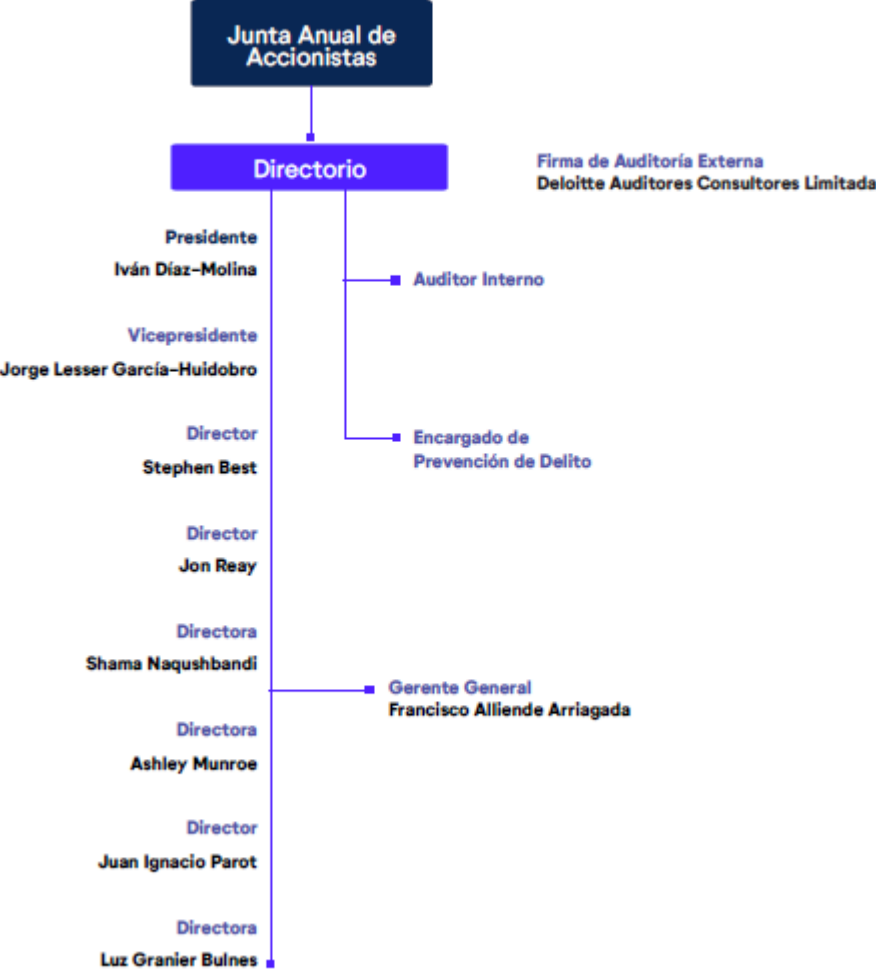

2.1 Funcionamiento de gobernanza

La Sociedad cuenta con diversas herramientas cuyo propósito es velar por el correcto funcionamiento de los distintos niveles y entidades encargados de su gobierno corporativo.

En el ámbito del Directorio, se ha establecido un sistema formal de entrega y análisis de información relevante respecto de la Sociedad, de modo tal que sus integrantes puedan cumplir a cabalidad con su derecho y obligación de estar preparados para una correcta toma de decisiones.

Corresponde al Directorio la supervisión de los sistemas de control interno y gestión de riesgos, para lo cual anualmente se efectúa una evaluación de la eficacia en el diseño y funcionamientos de estos.

Al cierre del ejercicio 2023, se encuentran en proceso de implementación ciertos Comités integrados por miembros del Directorio y altos ejecutivos de las empresas, cuya finalidad es revisar detalladamente de manera periódica temas esenciales tales como finanzas, inversiones, gestión de riesgos y sostenibilidad.

Integración de la sostenibilidad en su modelo de negocio

La sostenibilidad en la Sociedad constituye un pilar fundamental de la manera de hacer negocios que se proyecta en los ámbitos de operación y en las relaciones tanto al interior de la Compañía como con terceros.

El cuidado del entorno, respeto a la normativa, cumplimiento de altos estándares éticos, se traducen en la manera correcta de llevar las relaciones con clientes, proveedores, colaboradores y la comunidad en general, marcando un sello distintivo en el actuar de la Compañía.

Lo anterior, ha llevado a Grupo Saesa a ser distinguido en distintos ámbitos, como por ejemplo, la obtención por quinto año consecutivo, del Reconocimiento al Compromiso con la Integridad otorgada por la Fundación Generación Empresarial y su ubicación en los primeros lugares del *ranking* de las mejores empresas para trabajar en Chile, elaborado por Great Place To Work Chile. Adicionalmente, destacan los resultados de GRESB, donde la Compañía alcanzó un puntaje de 89/100 puntos.

El actual desafío consiste en reforzar la estrategia de sostenibilidad integrada al negocio, en la que confluyan los aspectos en los que ya se ha avanzado y aquellos en los que debemos continuar trabajando, imponiéndonos metas alineadas a las necesidades y responsabilidades actuales.

La visión de la Sociedad contempla esta voluntad: *Mejorar la calidad de vida de las personas y contribuir al desarrollo sustentable del país, entregando energía confiable y segura.* Y, a la vez, la sostenibilidad es uno de los siete valores fundamentales de la Compañía:



En 2023, la Sociedad comenzó un proceso de planificación estratégica, que al cierre del ejercicio aún está en proceso. Esta nueva planificación tiene dentro de sus focos, profundizar la integración de la sostenibilidad en la gestión de sus negocios y el planteamiento de una Estrategia de Sostenibilidad, la que se encuentra en proceso de preparación y análisis.

En lo que respecta al cambio climático, se trata de un tema de especial relevancia para el negocio de la Compañía. Además de buscar mitigar los impactos de la actividad en los elementos que aceleran este fenómeno, para nuestra industria es indispensable buscar soluciones innovadoras que permitan la resiliencia de nuestras redes eléctricas frente a situaciones climáticas sin precedentes. Es así como las distribuidoras pertenecientes a Grupo Saesa están estudiando la experiencia comparada en soterramiento de líneas de distribución eléctrica, con miras a implementar dicha solución, principalmente en los sectores rurales de alta vegetación que corresponden a un área relevante en nuestra zona de concesión. Para ello, se requiere de coordinación con las autoridades y el regulador, a fin de lograr soluciones eficientes que nos permitan avanzar en mejorar la calidad de vida de los clientes.

Pilares de la Estrategia de Sostenibilidad ²

Los pilares fundamentales de la estrategia de sostenibilidad que se está trabajando son los siguientes:

Pilares de la Estrategia de Sostenibilidad



Gobernanza de la Sostenibilidad

Equipo de Liderazgo en Sostenibilidad

La Compañía como parte del Grupo Saesa entiende la sostenibilidad como un concepto transversal del negocio, siendo su principal responsable el Directorio, cuyas políticas y directrices inspiran una cultura que es implementada por la totalidad de sus colaboradores. Sin perjuicio de lo anterior, dentro de la estrategia de sostenibilidad que está en proceso de definición, se contempla la instauración de un Comité de Sostenibilidad, que es liderado por la Gerenta de Asuntos Corporativos y Sustentabilidad, dentro de cuyas principales funciones está la de generar un trabajo interdisciplinario con las diversas áreas del negocio, velando por una correcta coherencia entre los desafíos y directrices en materia de sostenibilidad y el desarrollo de las actividades de la Compañía.

2.2 Accionistas

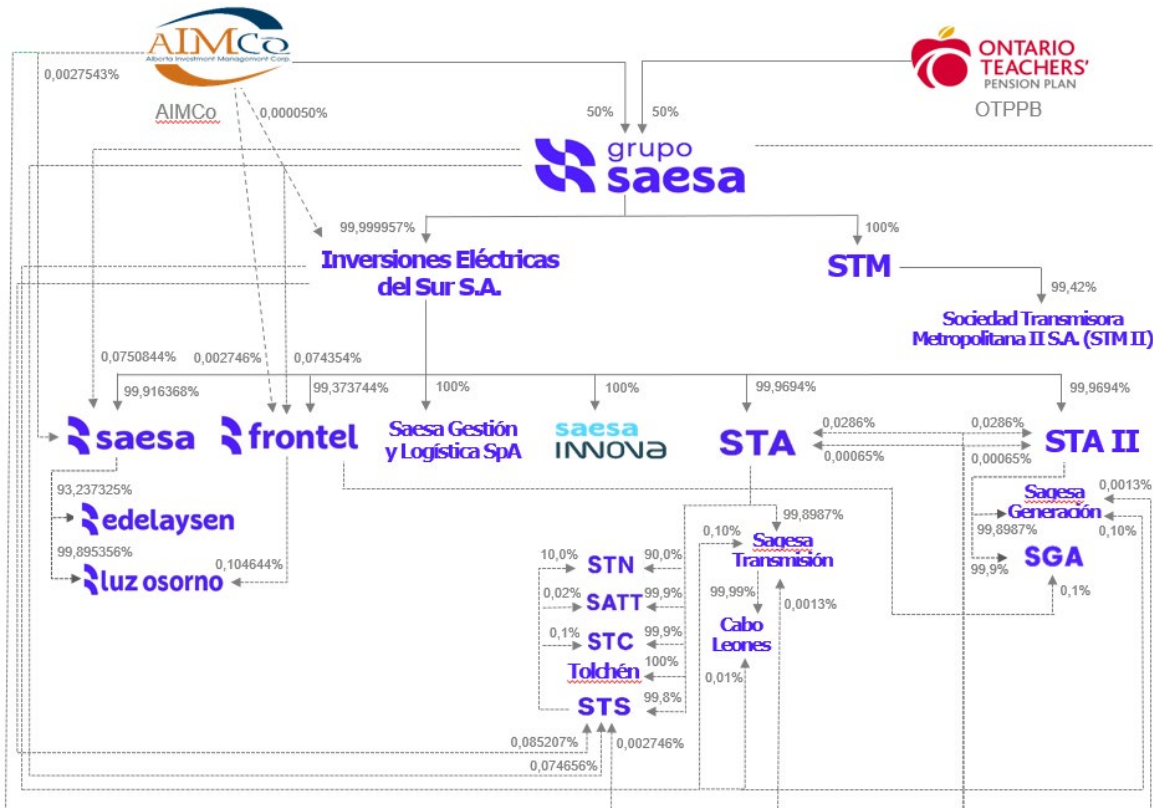

Situación de Control

De acuerdo a las disposiciones del Título XV de la Ley de Mercado de Valores, el controlador de **Sistema de transmisión del Sur S.A.** es **Sociedad de Transmisión Austral S.A.**, RUT número 77.122.643-4, titular de un 99,77% de su capital accionario, la que a su vez es controlada por **Inversiones Eléctricas del Sur S.A.**, RUT número 76.022.072- 8, titular de un 99,96% de su capital accionario, la que a su vez es controlada por **Sociedad es Inversiones Grupo Saesa Limitada**, RUT número 76.024.782-0, titular de un 99,99% de su capital accionario.

Los socios de Inversiones Grupo Saesa Limitada, esto es Andescan SpA y Cóndor Holding SpA mantienen un pacto de accionistas respecto de la Sociedad, suscrito con fecha 24 de julio de 2008, que contempla limitaciones a la libre disposición de las acciones.

Identificación de los controladores

Los controladores finales de Inversiones Grupo Saesa Limitada son Alberta Investment Management Corporation (“AIMCo”) y Ontario Teachers’ Pension Plan Board (“OTPPB”).

OTPPB es una sociedad sin capital accionario, creada de conformidad con una ley especial de la Legislatura de Ontario, Canadá, que gestiona pensiones e invierte activos del plan de pensiones en nombre de profesores de dicha provincia.

Por su parte, AIMCo es una entidad de propiedad única y exclusiva del gobierno provincial de Alberta, Canadá, constituida mediante una ley especial cuyo objeto es la administración de fondos de pensiones de los empleados del sector público de Alberta y de otros fondos de la Corona.

En virtud de lo anterior, no existen personas naturales identificables detrás de las personas jurídicas indicadas.

Accionistas de la sociedad

ACCIONISTAS	ACCIONES SERIE A	ACCIONES SERIE B	TOTAL DE ACCIONES	TOTAL % PARTICIPACIÓN
Sociedad de Transmisión Austral S.A.	416.316.189	10.116.529.112.857	10.116.945.429.046	99,77%
Empresa Eléctrica de la Frontera	-	8.639.898.598	8.639.898.598	0,09%
Inversiones Grupo Saesa Ltda.	420.342	7.569.692.361,96	7.570.112.704	0,07%
Lidia Blanca Villiger Klein	131.952	3.958.410.339	3.958.542.290	0,04%
Condor Holding SpA.	278.410.521	-	278.410.521	0,00%
Municipalidad de Nueva Imperial	17.162	514.855.192	514.872.355	0,01%
Municipalidad de Freire	13.687	410.583.515	410.597.202	0,00%
Instituto de Normalización Previsional	10.292	308.738.403	308.748.694	0,00%
Municipalidad de Perquenco	5.325	159.747.350	159.752.675	0,00%
Carolina Guevara Perez	3.282	98.456.746	98.460.028	0,00%
Fundación Gustavo Mondion Mary	2.781	83.420.871	83.423.652	0,00%
Municipalidad de los Angeles	2.750	82.503.189	82.505.939	0,00%
Otros accionistas	29.196	875.995.727	876.024.923	0,008639%
Total	695.363.478	10.139.231.415.150	10.139.926.778.628	100%

Series de acciones

Al 31 de diciembre de 2023, el capital de la Sociedad asciende a M\$74.797.788, dividido en 10.139.926.778.628 acciones, de las cuales 695.363.478 corresponden a la Serie A y 10.139.231.415.150 corresponden a la Serie B, íntegramente suscritas y pagadas.

Las acciones serie A, tienen todos los derechos que la normativa vigente les confiere a las acciones ordinarias, y las acciones serie B tienen todos los derechos que la normativa vigente les otorga a las acciones ordinarias. Gozan de una preferencia para convocar a juntas de accionistas cuando lo requiera, a lo menos, el 5% de estas acciones; y una limitación, consistente en que no podrán participar en la elección de directores.

Política de Dividendos

Conforme a lo establecido en los Estatutos Sociales, la Sociedad distribuirá anualmente, siempre que no existieren pérdidas en el ejercicio o pérdidas acumuladas de ejercicios anteriores, un dividendo obligatorio equivalente al 30% de las utilidades del ejercicio correspondiente, salvo acuerdo en contrario adoptado en junta general ordinaria de accionistas por la unanimidad de las acciones emitidas.

Dividendos

Utilidad Líquida Distribuible

La Sociedad no aplica ajustes al ítem “Ganancia (pérdida), atribuible a los propietarios de la controladora” del Estado de Resultados Integrales. Por lo tanto, se toman como base los valores de dicho ítem, menos las pérdidas acumuladas, si existieran, y sobre este resultado se deducen los dividendos distribuidos y aquellos que se distribuyan con cargo al resultado del año. Los ajustes de la primera adopción a IFRS, no forman parte de este cálculo en la medida que no se realicen.

Esta política de cálculo de la utilidad líquida distribuible es aplicable a partir del año 2010, tras el acuerdo en la sesión de Directorio de fecha 7 de octubre de 2010 y conforme a lo estipulado en la Circular N°1.945 de fecha 29 de septiembre de 2009 de la ex Superintendencia de Valores y Seguros, hoy Comisión para el Mercado Financiero (CMF).

En razón de lo anterior la utilidad líquida distribuible por el ejercicio 2023 quedó determinada por los siguientes montos:

Tabla 2.2

Utilidad distribuible del ejercicio 2023

Item	Millones de Ch\$
Ganancia (pérdida), atribuible a los propietarios de la controladora	17.981
Ganancias acumuladas	147.354
Provisión Dividendo Mínimo	(38.990)
Dividendo distribuido reverso y provisión	(5.394)
Utilidad Liquida Distribuible	127.188

Distribución de utilidades

El Directorio de la sociedad ha acordado proponer a la Junta Ordinaria de Accionistas la distribución de un dividendo final de \$0,000532 por acción, con cargo a las utilidades del ejercicio terminado el 31 de diciembre de 2023. Este dividendo representa un 30% de la utilidad.

Capital Social

El capital suscrito y pagado de la Sociedad al 31 de diciembre de 2023, ascendía a MM\$74.798 distribuido en 695.363.478 acciones de la serie A y 10.139.231.415.150 acciones de la serie B.

Tabla 2.3

Capital Social

	Millones Ch\$
Capital emitido	74.798
Ganancias acumuladas	127.188
Otras reservas	30.894
Patrimonio atribuible a los propietarios de la controladora	232.880

Tabla 2.4

STS			
Tipo	Ejercicio	DPS	Fecha de pago
Eventual	2023	0.0018	26-05-2023
Definitivo	2022	0.0021	26-05-2023
Definitivo	2021	0.0018	27-05-2022
Eventual	2022	0.0005	27-05-2022

Información Estadística de la Acción: transacción en bolsas

La Compañía es una sociedad anónima cerrada, está inscrita en la Comisión para el Mercado Financiero. Dado lo anterior, sus acciones no se transan en los mercados de valores, por lo tanto, no corresponde divulgar esta información.

Número de accionistas

- Serie A: Cuatro Accionistas.
- Serie B: Cuatro Accionista.

Otros valores

La información relativa a las emisiones de deuda y vencimientos se encuentran en la Notas de los Estados Financieros Consolidados en el Anexo de la presente Memoria Anual continuación, se adjunta la Clasificación de Riesgo y los enlaces a los informes:

Feller Rate	Clasificación Perspectiva Actualización Fecha	AA+
		Estable
		Ratificado
		mayo-2023
		Descargar reporte
ICR	Clasificación Perspectiva Actualización Fecha	AA+
		Estable
		Ratificado
		octubre-2023
		Descargar reporte

Pactos de actuación conjunta

Sistema de Transmisión del Sur S.A., cuenta con pacto de accionistas celebrado el 22 de junio de 2012, el cual contempla limitaciones a la libre disposición de las acciones.

Cambios de mayor importancia en la propiedad

Durante 2023, no ocurrieron cambios importantes en la propiedad de la Sociedad.

Identificación de socios o accionistas mayoritarios

No existen personas naturales o jurídicas, distintas al controlador, que posean un 10% o más del capital o del capital con derecho a voto de la Sociedad.

Transacciones bursátiles de personas relacionadas, propiedad de directores y ejecutivos principales

Al cierre de 2023, no hay directores ni ejecutivos principales que mantengan participación directa o indirecta o de sociedades que ellos controlen, en la Sociedad. Esta situación es la misma desde el cierre de 2022, y periodos anteriores.

2.3 Directorio

Composición del Directorio

A continuación se detalla la composición del Directorio:

**Presidente**

Sr. Iván Díaz-Molina

Fecha de ingreso al Directorio: 10 de septiembre 2010**Fecha del último nombramiento:** abril 2023**Nacionalidad:** chileno**Profesión:** Ingeniero Civil de la Universidad Nacional de Córdoba, Argentina**Otros Estudios:** Doctor of Business Administration de la Temple University, y M.Sc. de la Carnegie Mellon University, ambas de Estados Unidos.**Otros cargos académicos:** es profesor de Estrategia e Innovación, Jefe del Departamento de Estrategia Director del Centro de Innovación y Emprendimiento del ESE Business School de Santiago de Chile.**Trayectoria profesional**

El Sr. Iván Díaz-Molina se ha desempeñado como Director de la Sociedad desde 2009, antes de incorporarse a ESE, el Sr. Díaz-Molina fue Vicepresidente para América Latina de PPL (Pennsylvania Power and Light), con operaciones en Centroamérica, Perú, Brasil, Bolivia y Chile. Además participa en los directorios de INKIA e ISQ Capital.

**Vicepresidente**

Sr. Jorge Lesser García-Huidobro

Fecha de ingreso al Directorio: 8 de abril de 2009**Fecha del último nombramiento:** abril 2023**Nacionalidad:** chileno**Profesión:** Ingeniero Civil Ingeniero Civil Industrial de la Universidad de Chile.**Otros Estudios:** Magíster en Electricidad de la Universidad de Chile.**Trayectoria profesional**

Jorge Lesser García-Huidobro se incorporó al Grupo Saesa como Director en abril de 2009. El Sr. Lesser es ingeniero, consultor y empresario, y se desempeña como Presidente del Directorio del Grupo Saesa, entre otras sociedades controladas por el Fondo Canadiense Ontario Teachers' Pension Plan y Alberta Investment Management Corporation. Anteriormente ocupó el cargo de Gerente de Finanzas y Subgerente General en la Empresa Nacional de Electricidad. Previo a su desempeño en esta última empresa, trabajó en Celulosa Arauco y Pesquera Coloso, donde ocupó varios cargos gerenciales.

**Director**

Sr. Juan Ignacio Parot Becker

Fecha de ingreso al Directorio: 16 de agosto 2011**Fecha del último nombramiento:** abril 2023**Nacionalidad:** chileno**Profesión:** Ingeniero Civil Industrial de la Universidad Católica de Chile.**Otros Estudios:** MBA de la Sloan School of Management del MIT.**Trayectoria profesional**

Juan Ignacio Parot Becker se ha desempeñado como Director de la Sociedad desde diciembre de 2022. Anteriormente, fue Director Financiero de Aguas Nuevas, donde fue responsable de las actividades de financiamiento, así como de todas las áreas administrativas, de recursos humanos y de TI, fue CEO de AndesCan y ha trabajado en el sector de las telecomunicaciones y en una central eléctrica. Al cierre de la presente memoria anual es director de Essbio S.A., Esval S.A. y CranChile.

**Directora**

Sra. Luz Granier Bulnes

Fecha de ingreso al Directorio: 17 de agosto de 2022.**Fecha del último nombramiento:** abril 2023.**Nacionalidad:** chilena**Profesión:** Ingeniero Comercial con mención en Economía de la Universidad de Chile. Fue reconocida como miembro del cuadro de honor (2020) de la Facultad de Economía y Negocios de la Universidad de Chile.**Otros Estudios:** Diplomado en Historia del Arte Europeo, Universidad Adolfo Ibáñez.**Trayectoria profesional**

Luz Granier Bulnes se ha desempeñado como Directora de la Sociedad desde 2022, además ha sido Directora de diferentes empresas en Chile en áreas como energía, infraestructura y salud. También fue Subsecretaria de Servicios Sociales (2013- 2014); Directora de Colbun S.A. entre 2013 y 2014, Directora de la Clínica Indisa S.A. (2017-2022), Directora de Metro S.A. (2018-2022). Al cierre de la presente memoria es Presidenta del Directorio de Desarrollo País S.A. y miembro del Directorio de la Universidad Andrés Bello y Enel S.A.



Directora
Shama Naqushbandi

Fecha de ingreso al Directorio: 17 de agosto de 2022.
Fecha del último nombramiento: abril 2023.
Nacionalidad: Británica
Profesión: Abogada, donde se graduó con honores en la Universidad de Cambridge

Trayectoria Profesional

Shama Naqushbandi tiene 15 años de experiencia trabajando en proyectos globales y financiamiento de proyectos en una amplia variedad de tipos de activos de infraestructura y energía. Se incorporó al directorio del Grupo Saesa en agosto de 2022, y es Portfolio Manager en el equipo de Creación de Valor y Gestión de Activos de AIMCo. El objetivo del grupo es impulsar las actividades de creación de valor en toda la infraestructura global existente de AIMCo y la cartera de Recursos Renovables, así como prestar colaboración en la evaluación de posibles oportunidades de inversión. Antes de AIMCo, Shama desempeñó diversos cargos comerciales en Infraestructura Ontario y Shell, habiendo ejercido anteriormente como abogada en la práctica de Proyectos Globales, Energía e Infraestructura en Allen & Overy. Desde septiembre de 2022, forma parte de la Junta Directiva de la Fundación GRESB.



Director
Jonathan Reay

Fecha de ingreso al Directorio: 14 de octubre de 2020
Fecha del último nombramiento: abril 2023
Nacionalidad: canadiense
Profesión: licenciado en Derecho de la Universidad de Toronto, Canadá, y en Artes de la Universidad de Alberta, del mismo país.

Trayectoria profesional

Jonathan Reay se ha desempeñado como Director de Grupo Saesa desde octubre de 2020. Es Director de Creación de Valor y Gestión de Activos en Alberta Investment Management Corporation (AIMCo) Edmonton, Alberta, Canadá. Anteriormente fue Director de Cumplimiento Normativo y Consejero General Asociado en la misma empresa, siendo responsable de supervisar el cumplimiento de su código de conducta y normas éticas, así como del cumplimiento normativo y de las inversiones.



Stephen Best
Director

Fecha de ingreso al Directorio: 17 de agosto de 2022¹
Fecha del último nombramiento: abril 2023
Nacionalidad: Canadiense
Profesión: Bachelor's Degree in Business Administration de la Universidad Wilfrid Laurier, y es Contador Público. También completó el Programa del Consejo Directivo de Inversión Privada de OTTP en la Rotman School of Management, University of Toronto, Canada.

Trayectoria profesional

Stephen Best se ha desempeñado como Director de Grupo Saesa desde agosto de 2018 a abril de 2020 y, posteriormente, desde agosto de 2022. Es Director de Infrastructure and Natural Resources Group, Ontario Teachers' Pension Plan (2017-2023). Anteriormente se desempeñó como Director, Infrastructure and Natural Resources Group, además de Director en KPMG y como Gerente en PwC. Además es Director de Esva S.A., Aguas del Valle S.A., y Essbio S.A.



Directora*
Sra. Ashley Munroe

Fecha de ingreso al Directorio: 30 de abril de 2020
Fecha del último nombramiento: abril 2023
Nacionalidad: Canadiense
Fecha de nacimiento:
Profesión: Licenciada con honores en Administración de Empresas por la Ivey Business School, y es Ingeniero Civil de la Western University

Trayectoria profesional

Ashley Munroe se ha desempeñado como Directora de Grupo Saesa desde abril de 2020. Trabaja como Directora de Infraestructuras y Recursos Naturales en Ontario Teachers' Pension Plan, Toronto, Canadá. Anteriormente fue Asociada en Aquila Infrastructure Management Inc.

*Con fecha 9 de abril de 2024, Ashley Munroe presentó su renuncia al cargo de Director de la Sociedad y fue reemplazada, hasta la celebración de la próxima Junta Ordinaria de Accionistas, por el señor Igor Romitelli.

Diversidad y matriz de experiencia en el Directorio

A continuación, se detalla la matriz de experiencia del Directorio como un órgano colegiado en su conjunto:

Diversidad y experiencia del Directorio



Brecha Salarial del Directorio

Las remuneraciones son las mismas para todos los integrantes del Directorio.

Directores independientes

La Sociedad no cumple con los requerimientos legales y normativos que obligan a mantener directores independientes.

Sesiones del Directorio

De conformidad con los estatutos de la Sociedad, el Directorio se reúne de manera ordinaria una vez al mes. Lo anterior sin perjuicio de celebrar, adicionalmente, las sesiones extraordinarias que resulten necesarias o convenientes.

Se ha implementado un mecanismo en virtud del cual, la administración pone a disposición de los directores, a través de la plataforma *Diligent*, una presentación y todos los antecedentes relevantes respecto de las materias que se tratarán en la

próxima sesión de Directorio, con una anticipación que normalmente es de, al menos, una semana. Los directores, adicionalmente, pueden solicitar la entrega de la información, datos o antecedentes que estimen relevantes para el correcto cumplimiento de sus funciones.

No existe una determinación previa del tiempo que cada director debe emplear en el análisis de los asuntos de la Sociedad, dado que es muy variable según los desafíos que se enfrentan en cada periodo

Sistema de información del Directorio y sesiones de Directorio

El Directorio emplea la plataforma *Diligent*, que ha demostrado permitir de manera segura, remota y permanente, el acceso tanto a las presentaciones efectuadas al Directorio y los antecedentes de cada una de ellas, como los borradores de las actas correspondientes para sus comentarios, así como las versiones finales firmadas de las mismas, todo lo cual se mantiene disponible en la plataforma de manera indefinida.

La Sociedad cuenta con un canal de denuncias que opera de manera anónima, inmediata y segura, que es recibido por el Comité de Integridad de la Sociedad. El Comité reporta al Directorio la totalidad de las investigaciones efectuadas, ya sea que estas hayan llegado a través del canal de denuncias o de otros medios, así como sus resultados y medidas adoptadas. Lo anterior, sin perjuicio de las atribuciones del Directorio de solicitar mayor información o detalles en cualquier momento o circunstancia.

Remuneración del Directorio

Los estatutos sociales indican que el cargo de director será remunerado y dicha remuneración será determinada por la Junta Ordinaria de Accionistas. Para el ejercicio 2023, la Junta Ordinaria de Accionistas determinó una remuneración para cada director de 5 Unidades Fomento (UF) mensuales brutas para cada Director. Se trata de un ingreso fijo, los directores no reciben otros ingresos por el desempeño de sus funciones.

Esta remuneración rige a partir del 1 de mayo de 2023, y permanecerá vigente hasta el mes correspondiente a la fecha de verificación de la próxima Junta Ordinaria de Accionistas

Los Directores señores Juan Ignacio Parot Becker, Luz Granier Bulnes, Shama Naqushbandi, Ashley Munroe, Jonathan Reay y Stephen Best, en atención a ser éstos trabajadores dependientes y/o asesores de las sociedades matrices de la empresa, renuncian desde ya a la remuneración que les correspondería por el ejercicio del cargo de Director de la Sociedad.

Tabla 2.6

Director	31-12-2023	31-12-2022
	M\$	M\$
Iván Díaz-Molina	1,976	2,157
Jorge Lesser García-Huidobro	2,151	1,821
Totales	4,126	3,978

Política para contratación de asesores del Directorio

La Sociedad no cuenta con una política formalizada para la contratación de asesores por parte del Directorio. Sin perjuicio de lo anterior, el Directorio contrata asesorías cuando ello resulta necesario o conveniente para el correcto desarrollo de sus funciones, las cuales normalmente tienen relación con temas recientemente implementados (por ejemplo, cambios normativos o regulatorios) o asuntos de carácter técnico específico. Durante el ejercicio 2023, el Directorio no contrató asesorías.

Reuniones del Directorio

En cuanto a las reuniones del Directorio con las áreas estratégicas de la Sociedad, al menos se efectúan las instancias que se indican a continuación, sin perjuicio de la posibilidad de que se realicen reuniones extraordinarias o adicionales cada vez que las necesidades sociales lo requieran para el correcto cumplimiento de los deberes del Directorio:

Trimestralmente la Gerencia de Planificación Estratégica, Gestión y Riesgos elabora un reporte al Directorio, que es presentado a través del Gerente General.

El área de Auditoría Interna se reúne con el Directorio a través del Comité de Auditoría, que sesiona regularmente.

El área de sostenibilidad, dentro de la cual se enmarca entre otras materias el ámbito de responsabilidad social, reporta periódicamente al Directorio a través del Gerente General.

La empresa de auditoría externa se reúne anualmente con el Directorio, para efectos de presentarles los resultados del proceso de auditoría y las principales observaciones o hallazgos emanados del proceso de auditoría.

2.4 Políticas y prácticas de gobierno corporativo

Política o procedimiento de inducción de Directores

Si bien no existe un procedimiento formal para la inducción de los nuevos integrantes del Directorio, sí existe la práctica de entregar y explicar a cada director toda la información relevante para una correcta comprensión de la Sociedad y sus antecedentes. A ello se suman instancias especiales con los integrantes más antiguos del Directorio así como con la administración, normalmente el Gerente General. Las materias más relevantes son la estructura de la Sociedad, su estrategia, las principales características de las líneas de negocio en las que está involucrada, así como entrega de antecedentes corporativos, manuales y políticas.

Monitoreo y control materias de sostenibilidad

Si bien no hay una periodicidad predeterminada conforme a la cual se informa al Directorio sobre asuntos relacionados con materias ambientales y sociales, dichos temas forman parte de la agenda del Directorio permanentemente, como parte integrante de la estrategia y negocios de la Sociedad.

En particular, lo que respecta al cambio climático, incide de manera directa en las inversiones, operación y planificación de la Sociedad, donde cobran especial relevancia las medidas adoptadas y la planificación para hacer frente a los fenómenos climáticos excepcionales.

En especial, durante el año 2023 se efectuó una inversión de más de M\$ 6.000 en mantenimientos preventivos para velar por la continuidad del suministro de los clientes frente a inclemencias climáticas tales como olas de calor o fuertes temporales

Visitas a terreno del Directorio

El Directorio de la Sociedad está compuesto por ocho integrantes, cuatro de los cuales residen en Chile y cuatro de los cuales residen en Canadá, país de origen de los accionistas controladores. Sin perjuicio de dicha distancia, las sesiones de Directorio se celebran dos veces cada año en Chile, y normalmente no en Santiago, sino que en distintas zonas de Chile en las cuales tiene operaciones la Sociedad. En esa oportunidad, el Directorio hace efectúa un completo recorrido que comprende visitas a las instalaciones e interacción con los colaboradores. Durante 2023 se efectuaron dos sesiones en Chile: una en Coyhaique y otra en Antofagasta. En estas actividades participan tanto el Gerente General como los gerentes correspondientes a la zona

específica o bien quienes resulte relevante incluir de conformidad a las temáticas a ser abordadas

Evaluación del Directorio

No existe en la Sociedad procedimiento formal de evaluación de los Directores, sin perjuicio de los procesos de mejora continua que en la práctica se implementan en su interior, así como la permanente evaluación a la que son sometidos por parte de los accionistas que concurrieron a su designación

Organización del Directorio en caso de contingencia

No existe una política formalizada para la organización del Directorio en caso de contingencia. La existencia de ocho integrantes, sumado a la distinta ubicación geográfica de los mismos, es de utilidad para mitigar riesgos de una ausencia prolongada o simultánea de sus integrantes.

2.5 Síntesis de Comentarios y Proposiciones de Accionistas y del Comité de Directores

Entre el 1 de enero y el 31 de diciembre de 2023, la Sociedad no recibió comentarios ni proposiciones respecto de la marcha de los negocios sociales, por parte de accionistas que posean o representen el 10% o más de las acciones emitidas con derecho a voto, de acuerdo con lo establecido en los artículos 74 de la Ley N°18.046 sobre Sociedades Anónimas y 136 del Reglamento de Sociedades Anónimas. La sociedad no cumple los requisitos para conformar un Comité de Directores conforme a la Ley de Sociedades Anónimas, artículo 50 bis.

2.6 Comités

Comités del Directorio

La Sociedad se encuentra en proceso de implementación y formalización de una serie de Comités compuestos por integrantes del Directorio y ejecutivos, que tienen por finalidad el estudio, evaluación y análisis de determinadas materias en profundidad. Si bien estos Comités no tienen carácter resolutivo, dado que las decisiones son tomadas a nivel de Directorio como órgano colegiado superior de administración, su trabajo permite analizar los temas en detalle y presentarlos correctamente al Directorio.

Estos Comités son:

- Comité de Capex: Compuesto por la totalidad del Directorio, más el Gerente General y el Gerente de Administración y Finanzas.
- Comité de Finanzas: compuesto por la totalidad del Directorio, más el Gerente General y el Gerente de Administración y Finanzas.
- Comité de Auditoría Interna: compuesto por cuatro Directores, más el Gerente General y el Auditor Interno.
- Comité de Riesgo: compuesto por cuatro Directores, más el Gerente General y el Gerente de Planificación Estratégica y Gestión de Riesgo.
- Comité de Personas: Compuesto por cuatro Directores, más el Gerente General y el Gerente de Personas.

2.7 Ejecutivos Principales

Gerente General

Francisco Alliende Arriagada

Rut: 6.379.874-6

Profesión: Ingeniero Comercial

Fecha nombramiento: 1 de febrero 2012.

Fecha de ingreso al Grupo Saesa: 1 de enero 2005

Nacionalidad: Chilena

Fecha de nacimiento: 22 de abril de 1969

Gerente Legal

Sebastián Sáez Rees

Rut: 8.955.392-K

Profesión: Abogado

Fecha nombramiento: 1 de octubre de 2007

Fecha de ingreso al Grupo Saesa: 01 de julio 1999

Nacionalidad: Chilena

Fecha de nacimiento: 01 de abril de 1971

Gerente de Regulación

Rodrigo Miranda Díaz

Rut 10.784.472-4

Profesión: Ingeniero Civil Eléctrico

Fecha nombramiento: 10 de septiembre de 2012.

Fecha de ingreso al Grupo Saesa: 1 de enero de 1998

Nacionalidad: Chilena

Fecha de nacimiento: 20 de agosto de 1973

Gerente de Personas

María Dolores Labbé Daniel

Rut 13.117.638-4

Profesión: Ingeniera Comercial

Fecha nombramiento: 10 de diciembre de 2013

Fecha de ingreso al Grupo Saesa: 1 de diciembre de 1999

Nacionalidad: Chilena

Fecha de nacimiento: 07 de enero de 1976

Gerente de Desarrollo de Negocios

Charles Naylor del Río

Rut: 7.667.414-0

Profesión: Ingeniero Civil Industrial

Fecha nombramiento: 15 de mayo de 2014

Fecha de ingreso al Grupo Saesa 15 de mayo de 2014

Nacionalidad: chilena

Fecha de nacimiento: 05 de junio de 1971

Gerente de Planificación Estratégica y Gestión de Riesgos

Marcela Ellwanger Hollstein

Rut: 12.752.648-6

Profesión: Ingeniera Comercial

Fecha nombramiento: 10 de diciembre de 2013

Fecha de ingreso al Grupo Saesa: 18 de junio de 2001

Nacionalidad: Chilena
Fecha de nacimiento: 01 de agosto de 1975

Gerente de Administración y Finanzas
Diego Molina Henríquez

Profesión: Ingeniero Civil Industrial
Rut 9.906.254-1
Fecha nombramiento: 1 de marzo de 2022
Fecha de ingreso al Grupo Saesa: 1 de marzo 2022
Nacionalidad: Chilena
Fecha de nacimiento: 28 de diciembre de 1977

Gerente de Transmisión
Marcelo Antonio Matus Castro

Profesión: Ingeniero Eléctrico
Rut: 11.364.868-6
Fecha nombramiento: 17 de diciembre de 2018
Fecha de ingreso al Grupo Saesa: 1 de septiembre de 2013
Nacionalidad: chilena
Fecha de nacimiento: 19 de febrero de 1969

Organigrama

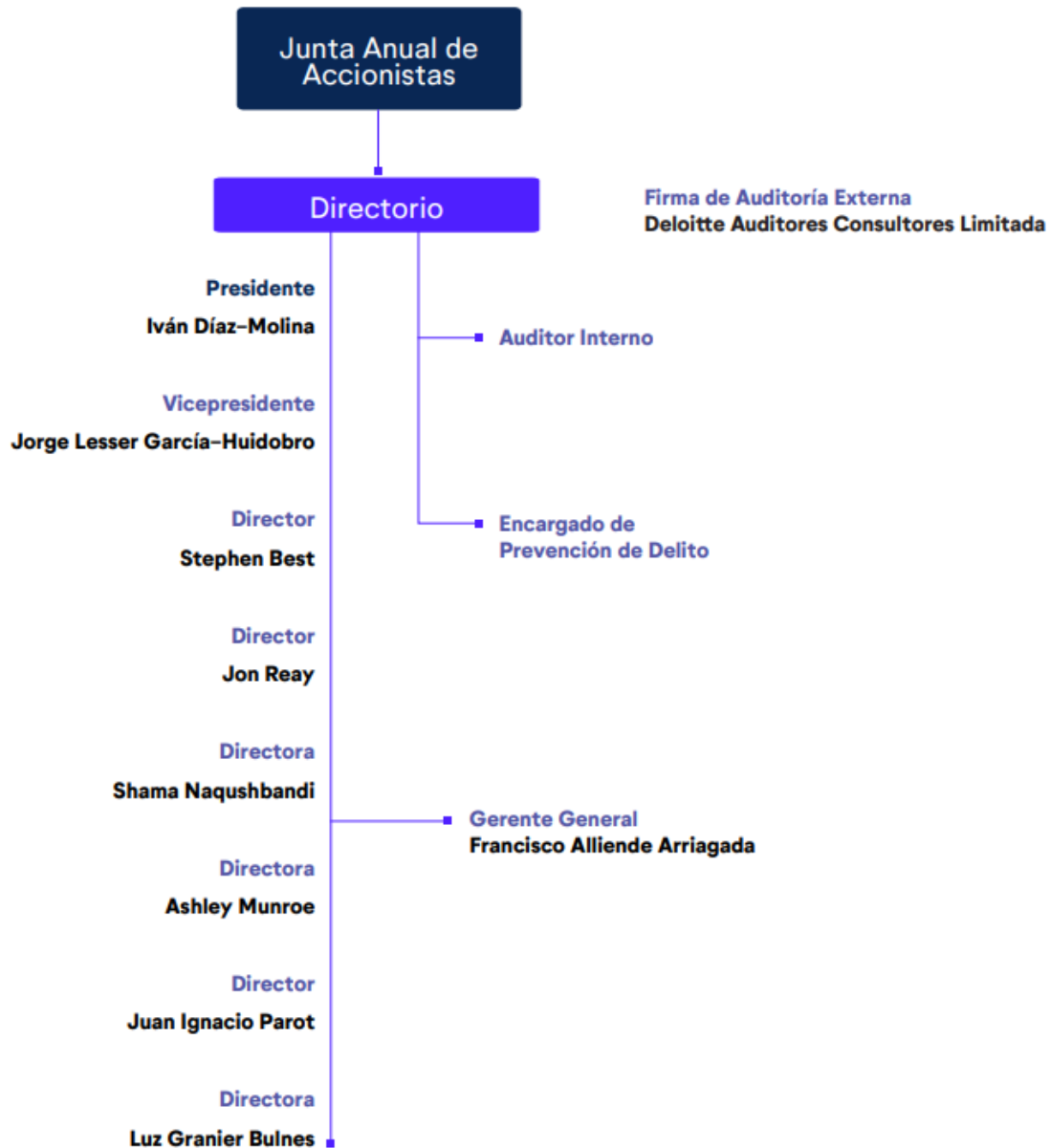

Remuneración Equipo Ejecutivo

Los ejecutivos de la Sociedad cuentan con un plan de incentivo por cumplimiento de objetivos individuales de aportación a los resultados de las sociedades. Estos incentivos están estructurados en un mínimo y máximo de remuneraciones brutas, pagándose un anticipo de 25% de una remuneración bruta durante el tercer trimestre de cada año y el saldo en el primer trimestre del año siguiente.

Remuneraciones Comité Ejecutivo

En el ejercicio 2023 el Comité Ejecutivo recibió por compensaciones fijas un monto de MM\$ 724 (MM\$405 en 2022) y por incentivos variables un monto de MM\$ 306 (MM\$ 166 en 2022), lo que suma un total de MM\$ 1.030 en 2023 y MM\$ 571 en 2022.

Participación Ejecutivos en la propiedad de la Compañía

Según el registro de accionistas al 31 de diciembre de 2023, ni 2022, ninguno de los directores ni ejecutivos principales, presentaba propiedad, ni directa ni indirectamente, sobre la Compañía y sus filiales. Además, en el período comprendido entre el 1 de enero de 2023 y el 31 de diciembre de 2023, y el mismo período de 2022, ninguno de los directores vigentes ni de los ejecutivos principales realizó transacciones de acciones de la entidad informante.

Transacciones bursátiles de personas relacionadas

Durante 2023, no se registraron transacciones bursátiles de personas relacionadas con las acciones de la entidad informante.

2.8 Compliance del Grupo Saesa

El Grupo Saesa, entiende que el *Compliance* es mucho más que el cumplimiento de políticas, normas y procedimientos, ya que tiene la convicción de que este concepto implica la creación de una cultura de integridad corporativa. El Grupo realiza sus negocios de forma ética e íntegra y tiene como valores éticos fundamentales: ***la honestidad, el respeto y la equidad***. Para generar esta cultura se definen claramente las expectativas éticas y de cumplimiento que se espera de los trabajadores y de los terceros con los que trabaja, y refuerza estas expectativas con sistemas de gobernanza y gestión para vigilar su cumplimiento. Las empresas que componen el Grupo trabajan para propiciar un ambiente de buenas prácticas y transparencia que apoye a la organización, con la premisa de que hacer lo correcto es fundamental.

En 2017, el Grupo Saesa inició la implementación de su **Sistema de Gestión de Compliance**, el cual reúne un conjunto de políticas, procedimientos, acciones e iniciativas de gestión organizacional cuyo fin es la adopción de buenas prácticas que permitan dar cumplimiento a las leyes vigentes y a los principios éticos y de integridad que promueve la Sociedad, reduciendo así el riesgo de comisión de hechos que pudiesen revestir carácter de delito. Asimismo, realizó cambios en su estructura y procesos, de manera de encuadrar todas sus acciones en un marco ético común, que está definido de acuerdo con ciertos principios básicos, particularmente aquellos plasmados en las **Normas de Integridad** y en su **Modelo de Prevención del Delito**.

Gobernanza de la gestión de Compliance

Gobernanza de la gestión de *Compliance*

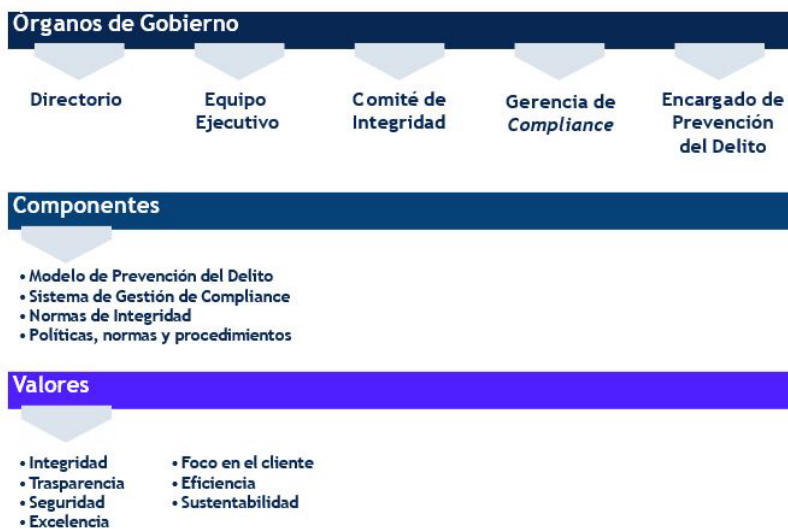

Órganos de gobierno

El Directorio de las empresas del Grupo Saesa ha designado y aprobado la gobernanza del *Área de Compliance* integrada por un *Compliance Officer* y un *Jefe de Compliance*, dotándolos de recursos y medios necesarios para desarrollar sus funciones y haciendo seguimiento de los avances del programa. Adicionalmente, y en relación con los deberes de dirección y supervigilancia que propone el Programa, existe un nivel de seguimiento constante por parte de la Alta Dirección, a la gestión de estas materias, a través de reportes y presentaciones periódicas del *Compliance Officer* al Directorio del Grupo Saesa, al Comité Ejecutivo y al Comité de Riesgos.

Comité de Integridad

Fija las directrices de la empresa en este ámbito y vela por el estricto cumplimiento de nuestras Normas de Integridad o Código de Conducta.

Sebastián Sáez
Gerente Legal
y Compliance Office

Loreto Berroeta Díaz
Auditora General

Gabriela Obregón Siegmund
Jefa de Compliance

Programa de Compliance

El Grupo Saesa cuenta con un **Programa de Compliance**, donde sus pilares básicos son, por un lado, el liderazgo interno que apunte a fortalecer una *cultura de valores y promueva el buen gobierno corporativo, la transparencia y la integridad* y, un enfoque basado en el *análisis y gestión de riesgos* que apunte a detectar dónde están las vulnerabilidades y qué procedimientos implementar para prevenirlos, remediarlos o mitigarlos. Este Programa se encarga de velar por el respeto de las distintas legislaciones, normativas, reglamentos, políticas y procedimientos internos, alineados con estándares internacionales, que permitan fomentar una cultura organizacional que promueva el actuar ético y el cumplimiento normativo, y la autorregulación, para lo cual se realiza periódicamente capacitaciones, además de comunicar, permanentemente, de forma efectiva estableciendo principios y conductas ejemplares. Además, dispone de un diseño integral creado para fomentar y reforzar las conductas de cumplimiento. Los elementos de este Programa promueven una cultura de cumplimiento y de integridad de tal manera, que forme parte de la actuación de todos los trabajadores y colaboradores. En este sentido, el compromiso de la Alta Dirección para cumplir con los fines y objetivos perseguidos ha sido y es fundamental.

Sistema de Gestión de Cumplimiento

El Área de *Compliance* cuenta con un Sistema de Gestión de Cumplimiento, herramienta central para la implementación de buenas prácticas en todos los ámbitos en los que sea posible y que la gestión eficiente de riesgos así lo aconseje.

A continuación, se detallan las diferentes políticas, normas y procedimientos que se han adoptado, tanto en materia de *Compliance*, Normas de Integridad, Prevención de Delitos, Conflictos de Intereses y Libre Competencia, así como el establecimiento de procedimientos y canales de denuncia.

Roles	Responsabilidades	Dependencia
<i>Compliance Officer</i>	<p>Es responsable de diseñar un sistema de gestión integral para evaluar y gestionar las conductas de cumplimiento dentro de la Compañía, vinculados con la estructura de integridad corporativa que el Grupo Saesa ha definido.</p> <p>Promover la elaboración de políticas, procedimientos y buenas prácticas en todos los ámbitos en los que la evaluación eficiente de riesgos así lo aconseje.</p> <p>Es a su vez, responsable de la Política Compliance y de las políticas y/o procedimientos complementarios, integrante del Comité de Integridad y Asesor Ético de las empresas del Grupo Saesa.</p>	<p>El <i>Compliance Officer</i>, quien en dicho rol depende funcionalmente del Directorio, cuenta con los adecuados recursos, competencias y posición, y está dotado de autoridad e independencia.</p> <p>Tiene acceso directo y expedito al Directorio y al Comité de Integridad, tanto para su reporte de seguimiento, como en el evento que se produzcan contingencias o asuntos que deban ser atendidos a esos niveles.</p> <p>Dicho nombramiento recae en el Gerente Legal don Sebastián Sáez Rees, quien ejercerá la doble función.</p>
Jefe de <i>Compliance</i>	<p>Es responsable de diseñar, implementar y monitorear el Programa de <i>Compliance</i>, evaluando y gestionando los riesgos de cumplimiento legal al interior de la organización; promoviendo una conducta ética y de cumplimiento de normas, reglamentos, principios y estándares que rigen la forma en que la organización debe llevar a cabo sus negocios.</p> <p>Dirige y ejecuta a su vez, el proceso de capacitación y difusión de buenas prácticas corporativas a los trabajadores y colaboradores</p>	<p>Es designado por el Grupo Saesa.</p>

--	--	--

Políticas, normas y procedimientos

La Sociedad cuenta con las siguientes políticas, normas y procedimientos vigentes a la fecha de publicación de este reporte:

Norma de Integridad

- Política de Prevención de Delitos Ley N° 20.393
- Programa de Compliance Grupo Saesa
- Política Compliance
- Política de Libre Competencia
- Política Conflicto de Interés
- Política Anticorrupción
- Política de Regalos, Invitaciones y Viajes
- Política Anti-Fraude
- Política de Contratación con Personas Expuestas Políticamente (PEP)
- Manual de Cumplimiento de la Normativa de Defensa de la Libre Competencia
- Manual Ley de Lobby y gestión de intereses particulares ante las autoridades y funcionarios

Normas de Integridad :

Las Normas de Integridad o Código de Ética, se aplican a todos los miembros del Directorio y trabajadores sin excepción. Todos ellos tienen la obligación de entender y cumplir estas Normas que constituyen un conjunto de expectativas comunes de conducta. Las Normas han sido concebidas para ofrecer garantías razonables de que, al llevar a cabo los negocios de las empresas, estas personas se comporten con sujeción a estrictos principios éticos, de transparencia e integridad y al cumplimiento de la normativa legal aplicable, y que no se aprovechen de sus contrapartes en beneficio propio a través de la manipulación, el abuso de información confidencial o el falseamiento de hechos relevantes.

Principios y lineamientos básicos del Programa de Compliance

- Anticorrupción.
- Libre Competencia y Mercado.
- Medioambiente y Sustentabilidad.
- Trabajo Infantil.
- Trabajo Forzoso.
- Afiliación sindical.
- Igualdad e Inclusión.

Política - Modelo de Prevención de Delitos Ley 20.393

La Política de Prevención de Delitos de la Ley N°20.393, que establece la responsabilidad penal de las personas jurídicas, constituye un instructivo para todo el personal y colaboradores del Grupo Saesa, respecto de la forma de prevenir la comisión de los delitos contemplados por la mencionada ley, en las distintas actividades y procesos realizados en el cumplimiento de su giro.

En diciembre de 2009, se promulgó en Chile la Ley N°20.393, que estableció la responsabilidad penal de las personas jurídicas, inicialmente en los delitos de lavado de activos, financiamiento del terrorismo y cohecho a funcionario público. Lo anterior implicó que el Grupo Saesa implementara un Modelo de Prevención de Delitos, el cual ha sido permanente actualizado, habida cuenta de las diversas modificaciones legales que ha sufrido la norma desde 2016 en adelante y que han ampliado considerablemente el catálogo de delitos en este ámbito.

Con fecha 17 de agosto de 2023, se publicó en el Diario Oficial la Ley N°21.595 de Delitos Económicos. Esta nueva ley modifica la legislación penal en materia económica, laboral y ambiental, reformando principalmente el Código Penal y la Ley N°20.393 que establece la responsabilidad penal de las personas jurídicas. Está inspirada en estándares internacionales (legislación europea y estadounidense) y busca sancionar de forma efectiva a personas y empresas que cometan delitos en el desarrollo de actividades empresariales.

Esta nueva ley incluye más de 200 nuevos delitos en el catálogo de la Ley N°20.393 e implica un gran desafío. Sin perjuicio de que se ha establecido un plazo de vacancia de 12 meses para que entren en vigor las normas que modifican la Ley N°20.393, la empresa decidió anticiparse en el trabajo de adaptación a la nueva normativa, por lo que en el mes de mayo se contrató una consultoría con abogados expertos en la materia para actualizar el Modelo de Prevención de Delitos del Grupo Saesa, tarea en la que se ha venido trabajando hasta ahora.

[Programa de Compliance:](#)

El Programa de *Compliance* reúne las políticas, procedimientos, acciones e iniciativas de la gestión organizacional y contiene los elementos para la gestión eficiente del Sistema de *Compliance*.

[Política de Compliance](#)

Orienta y entrega pautas para el cumplimiento de la legislación y la aplicación de los principios establecidos en esta materia, definiendo qué exigir a los trabajadores y socios comerciales, con el fin de promover la confianza, transparencia, integridad y responsabilidad interna. Sus disposiciones son imperativas y de conocimiento obligado para todos en el Grupo. El alcance de la Política de *Compliance* considera entre otros: Normativa propia del gobierno corporativo, Normativa de la Comisión para el Mercado Financiero (CMF), Ley N°20.393 sobre responsabilidad penal de las personas jurídicas, Normas de Integridad o Código de Conducta, y normativas en las siguientes materias; medioambiental, defensa de la libre competencia, relación laboral entre empleadores y trabajadores, propiedad intelectual, protección de datos personales y correcto uso de recursos informáticos. Todos los nuevos aspectos que en el futuro se determine regular, serán incorporados a esta política y abordados de forma progresiva en el Programa de *Compliance* del Grupo Saesa.

Su objeto es guiar a los trabajadores, orientándolos en cuanto a la manera de actuar y comportarse al momento de relacionarse entre ellos y con terceros, incluidos especialmente socios comerciales y funcionarios públicos.

[Manual de la Ley del Lobby:](#)

Tiene por objeto dar a conocer de forma clara y precisa todos aquellos aspectos y situaciones que contempla la Ley de Lobby, su reglamento, leyes y normas complementarias, de tal manera de asegurar que el contacto entre directores, ejecutivos, trabajadores, asesores y consultores con

funcionarios públicos y/o autoridades sea realizado en conformidad a los principios de integridad y transparencia³.

Política de Protección de Datos Personales :

Este punto se detalla en el Capítulo de Riesgos: Riesgos de Seguridad Información.

Política - Contratación con Personas Expuestas Políticamente (PEP): Tiene por objeto normar el marco de relación y operación entre las empresas del Grupo Saesa y futuros trabajadores, proveedores de bienes y servicios, contrapartes comerciales y clientes libres que correspondan a la categoría de Personas Expuestas Políticamente (PEP), permitiendo un adecuado proceso de identificación y gestión del riesgo y, al mismo tiempo, asegurando que en ningún momento se otorgue a estas personas un trato más favorable que el que, en las mismas circunstancias, se le daría al resto de los trabajadores, proveedores, contrapartes comerciales y clientes libres que no se encuentren en esta categoría.

Política - Aportes a la Comunidad: Establece pautas y parámetros para efectos de regular las solicitudes de donaciones y auspicios, como apoyo a actividades de distinta naturaleza, tales como culturales, artísticas, deportivas, entre otras, sean estas públicas o privadas.

Política - Regalos, Invitaciones y Viajes : El objetivo de este documento es evitar la concurrencia de supuestos que pueden dar origen a conflictos de interés o ser considerados como constitutivos de los delitos de cohecho y corrupción entre particulares por el hecho de dar, recibir o solicitar obsequios, situaciones que pueden exponer a graves consecuencias jurídicas tanto al Grupo Saesa como a sus trabajadores y contratistas. El alcance de esta Política está definida dentro del Programa de *Compliance* de la Compañía y es complementaria a las Normas de Integridad y demás políticas internas dictadas por el Grupo Saesa. Esta política es de conocimiento y aplicación a todo el Grupo Saesa y Empresas Contratistas.

Política - Conflicto de Intereses:

El objetivo es regular aquellas situaciones en que un trabajador del Grupo Saesa, en razón de su cargo, función o posición, pueda participar, decidir o influenciar asuntos de la empresa en que tenga un interés personal comprometido. Estas normas se aplican a directores, ejecutivos, trabajadores, contratistas y sus dependientes y a los asesores del Grupo Saesa, en adelante “colaboradores”, quienes deben evitar conflictos de intereses entre sus actividades privadas y los intereses comerciales de la Compañía.

Política - De Libre Competencia :

El Grupo Saesa, llama a cada uno de sus colaboradores -comprendiendo a los directores, ejecutivos, trabajadores, empleados dependientes de contratistas, asesores y consultores-, a hacer propio el compromiso de defensa y promoción de la libre competencia. Este compromiso se vive conociendo y cumpliendo los lineamientos contenidos en el Manual de Cumplimiento de la Normativa de la Defensa de la Libre Competencia del Grupo Saesa y en esta política.

Actitud del Grupo frente a la defensa de la libre competencia

Como parte de sus políticas y programas de cumplimiento, el Grupo Saesa tiene un compromiso real e irrestricto para dar cumplimiento a todas las normas que protegen la libre competencia, rechazando enérgicamente todas aquellas conductas anticompetitivas, y fomentando un ambiente y cultura empresarial que promueva las buenas prácticas corporativas que deben seguirse al respecto. Está

³ Ley 20.730 que regula el lobby y las gestiones de intereses particulares ante las autoridades y funcionarios.

absolutamente prohibido buscar o alcanzar acuerdos orales o escritos con competidores, actuales o potenciales, que sean contrarios a la regulación de la libre competencia. Asimismo, no se debe participar en acuerdos, discusiones o actividades que pudieran tener elementos o características contrarios a la libre competencia. Debe tenerse especial cuidado en proteger la información confidencial o comercialmente sensible de la Empresa, sus filiales y negocios, la que, en manos de la competencia, podría restarle competitividad. Se prohíbe la entrega o intercambio de información confidencial o comercialmente sensible de la Empresa, de clientes o proveedores con competidores ya sea actuales o potenciales.

[Manual - Cumplimiento de la Normativa de Defensa de la Libre Competencia](#)

Como parte del compromiso del Grupo Saesa con la defensa de la libre competencia, la Gerencia Legal ha confeccionado el presente Manual de Cumplimiento de la Normativa de Defensa de la Libre Competencia. Este Manual está dirigido a todos los trabajadores y colaboradores del Grupo Saesa y tiene, entre otros, los siguientes objetivos: Informar acerca de las nociones generales sobre la defensa de la libre competencia, y transmitir los aspectos más importantes de las normas y principios legales destinados a proteger y promover la competencia en los mercados.

Canal de denuncias

Los gerentes, jefaturas y supervisores son la primera fuente de orientación y el canal inicial más apropiado para que los trabajadores, colaboradores y, en general cualquier persona, planteen sus dudas e inquietudes respecto del cumplimiento de las leyes, las normas de integridad o los principios éticos.

Si por algún motivo no resulta posible establecer una conversación o diálogo con la jefatura o supervisor, el trabajador o colaborador puede comunicarse directamente con cualquiera de los miembros del Comité de Integridad, ya sea presencialmente o a través de correo electrónico, teléfono o videoconferencia.

Los trabajadores, colaboradores o cualquier tercero pueden también ingresar su consulta o denuncia a través de la plataforma web de integridad corporativa, contenida en el siguiente link <https://saesa.integridadcorporativa.cl/> al cual se puede acceder directamente o bien a través de los banners dispuestos en el sitio web corporativo de Grupo Saesa y sus distribuidoras, intranet y plataforma Facilita. Este canal es administrado por un tercero y permite el anonimato del denunciante, asegurando absoluta reserva y confidencialidad.

Estos canales constituyen un valioso recurso que se pone a disposición de los trabajadores, colaboradores y terceros a fin de recibir denuncias y consultas que permitan investigar adecuadamente los hechos informados junto con brindar la orientación necesaria respecto de cualquier inquietud que diga relación con el cumplimiento de la normativa vigente y los principios éticos que la Compañía promueve.

Difusión y cultura de compliance

El Programa de *Compliance* y todos los documentos que lo complementan estarán disponibles para todos los trabajadores en intranet (Plataforma GESPRO), en la página web corporativa www.gruposaes.cl, y en la plataforma de integridad <https://saesa.integridadcorporativa.cl/>. La comunicación interna se realizará por todos los medios con que cuenta la empresa, tales como intranet Mundo Saesa, canal Saesa Informa, correos electrónicos masivos, videos, textos informativos, red social Yammer, WhatsApp y todos los canales que posean las empresas, ello con la finalidad de lograr la mayor difusión y buena comprensión de este programa en el Grupo Saesa.

Capacitación

Anualmente se realizarán capacitaciones que permitan otorgar conocimientos suficientes a todos los trabajadores del Grupo Saesa en estas materias. El Jefe de *Compliance* mantiene los registros y respaldos de cada capacitación. En la misma línea, todos los trabajadores que se incorporan al Grupo Saesa participan en una inducción que se enfoca en aspectos básicos acerca del Programa de *Compliance* y otras materias relacionadas. La referida inducción se hace de acuerdo con lo establecido en el procedimiento denominado “Realizar inducción corporativa” y según los lineamientos de la Gerencia de Personas. Las demás capacitaciones se efectúan tanto de manera presencial como virtual. Las capacitaciones virtuales se llevan a cabo según lo dispuesto en el instructivo denominado “Programa Corporativo e-learning”. Cada trabajador debe realizar capacitaciones o entrenamientos en estas materias a lo menos una vez al año, o cuando los cambios en el Programa de *Compliance* lo ameriten. La frecuencia y contenidos de las capacitaciones se define de acuerdo a un plan anual que prepara el Jefe de *Compliance* en coordinación con la Gerencia de Personas y que será actualizado a lo menos anualmente.

2.9 Gestión de riesgos

Gobernanza de Riesgos

El Grupo Saesa considera que el riesgo es algo inherente a la gestión de sus negocios. Cuenta con una [Política de Gestión Integral de Riesgo](#), y esta compromete a sus trabajadores y otras partes interesadas en la adopción y aplicación de un Modelo de Gestión Integral de Riesgos. En esa línea cuenta, con prácticas y procedimientos que le permiten identificar, monitorear, gestionar y mitigar los riesgos.

El proceso de manejo de los riesgos sigue las directrices y principios de la norma internacional ISO:31000 (2018, Gestión del Riesgo) y la metodología que integra la gestión de riesgos empresarial elaborada por COSO II ERM 2017. Los principales lineamientos COSO II definen los roles y responsabilidades en la gestión de riesgos de los distintos niveles de la organización. De este modo, la gestión de riesgos tributa al logro de los objetivos y estrategias de cada unidad de negocio. Hace posible también asegurar una información eficaz, cumpliendo con las leyes y normas, evitando la ocurrencia de eventuales daños a la reputación de las compañías del Grupo Saesa. A continuación, se abordan los principales elementos de esta metodología:

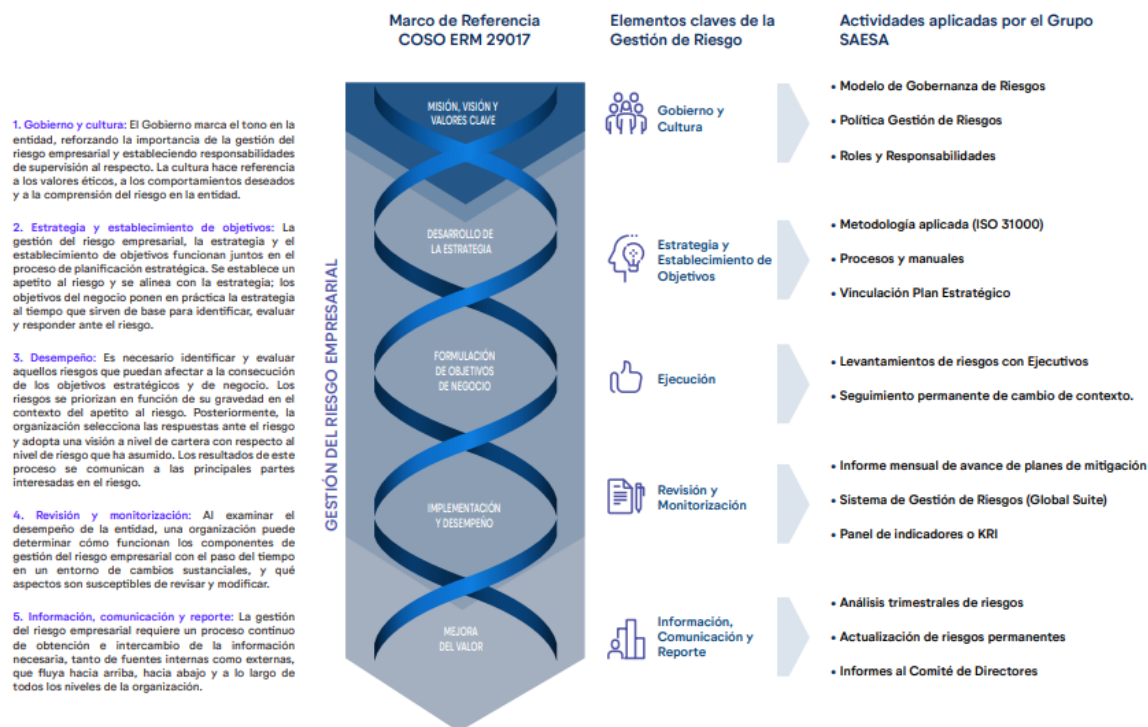

Objetivos de la Gestión Integral de Riesgo

La Gestión Integral de Riesgo tiene como principales objetivos los siguientes: apoyar el logro de los objetivos empresariales, minimizar la materialización de los riesgos, sus impactos y eventuales pérdidas, identificar y administrar los riesgos activamente, proveer una respuesta integral a los riesgos y optimizar las inversiones en las estrategias de mitigación, integrar la gestión de riesgos en los procesos de planificación estratégica, incluyendo el presupuesto, desarrollar un enfoque común de la gestión integral de riesgos transversal a todo el Grupo, monitorear y reportar periódicamente al Directorio y al Equipo Ejecutivo acerca de los riesgos definidos anualmente como críticos.

Órganos de Gobernanza

- El monitoreo, supervisión y control de los riesgos es responsabilidad del máximo órgano societario de la Compañía, que es su Directorio. Lo apoya en esta gestión el Comité de Riesgos de Directores, en sus respectivas áreas de responsabilidad.
- Las prácticas de gestión de riesgos del Grupo están diseñadas para apoyar al Directorio y al Comité de Riesgos de directores en sus respectivas funciones y, en última instancia, para garantizar la adecuación de las respuestas de las compañías frente a cada riesgo clave que ha sido priorizado.
- Anualmente, el Directorio de la Compañía revisa y define los principales riesgos que deberán ser monitoreados en el período siguiente, enfocándose en los riesgos que podrían tener un impacto en la Planificación Estratégica (riesgos críticos estratégicos⁴). Asimismo, el organismo es responsable de

⁴ Estos riesgos críticos estratégicos son un subconjunto en cada subcategoría de la Taxonomía de riesgos del Grupo SAESA.

asignar un presupuesto para la ejecución de las medidas (planes de mitigación) que atenúan los eventuales impactos de los riesgos críticos.

- *Trimestralmente, la Gerencia de Planificación Estratégica, Gestión y Riesgos elabora un reporte para el Directorio*, que es presentado por el Gerente General, en el cual se entrega un estado actualizado de los riesgos críticos. Para la elaboración de este reporte, el Área de Gestión de Riesgos recibe un *feedback* de actualización por parte de los Dueños de los Riesgos, con base en entrevistas de la evaluación de cada riesgo como también de lo indicado en un *software* de gestión de riesgo. De esa manera informan los avances en el plan de mitigación, así como la evolución del riesgo, y otros KRI's (*Key Risk Indicators*).
- Asimismo, en la *reunión mensual que realiza el Gerente General con el Directorio*, se incluye en la agenda la presentación de un riesgo específico o temas asociados a riesgos que afectan de forma estratégica a los negocios del Grupo Saesa. En 2023, se revisaron temas como Ciberseguridad, Cambios Regulatorios y Leyes, como también materias referentes a temas reputacionales y de gestión operacional, entre otros temas.
- Además, el Grupo Saesa ha establecido un Comité de Gestión de Riesgos que se detalla en el Capítulo 2. El propósito de este Comité es supervisar la ejecución de la gestión integral de riesgos, revisar el listado de riesgos críticos y proponer prioridades, y proponer al Directorio el límite de riesgos tolerables.

Tres niveles de gestión del Gobierno de Riesgos

A continuación, se detallan los tres niveles de responsabilidades del Gobierno de Riesgos del Grupo SAESA. En la siguiente infografía se detallan los roles y responsabilidades de los distintos niveles, además de describir los elementos claves de la gestión de riesgos:



Taxonomía de riesgos

El Grupo Saesa gestiona sus riesgos según la naturaleza determinada para cada uno, los cuales están divididos en seis categorías: Estratégicos, Seguridad de Información, Cumplimiento, Financieros, Operacionales y Ocupacionales.

Cabe mencionar que el vínculo común entre todos estos es que están amparados bajo el ente Estratégico, que debe velar por la correcta ejecución del modelo de gestión de riesgos, en la siguiente infografía se pueden visualizar las principales taxonomías:



Matriz de Riesgo

El Área de Gestión de Riesgo es responsable de: coordinar, evaluar y monitorear los riesgos del Grupo Saesa, lo que implica la participación de los dueños de los procesos (*dueños de los riesgos*), los que son responsables de su identificación, evaluación; y de identificar las acciones necesarias para su mitigación, consolidando esta información dentro una matriz de riesgo cuyos riesgos están clasificados según la taxonomía mencionada.

Cultura de Gestión de riesgo

Como parte de la cultura de riesgo, el Grupo Saesa utiliza una plataforma de gestión, en todas sus líneas de negocio, esta permite automatizar el flujo de trabajo a lo largo de todas las etapas de gestión, desde la identificación de riesgos hasta su valoración y tratamiento. El Sistema facilita que las áreas de negocios, puedan realizar una trazabilidad de la información y hacer evaluaciones integrales de los riesgos para la toma de decisiones relevantes.

Capacitaciones en Gestión de Riesgo

Respecto a las iniciativas de entrenamiento de gestión de riesgos, continuamente surgen actividades de concientización, capacitación específica, así como acotadas, según el foco de acción resultante del análisis del tratamiento del riesgo.

Modelo de Evaluación de la Madurez de Riesgo

En marzo de 2023, la firma de auditoría externa EY realizó un diagnóstico del Programa de Gestión de Riesgo de Grupo Saesa, con la finalidad de identificar el nivel de madurez, las posibles brechas y las oportunidades de mejoras, utilizando el modelo de *Risk Maturity Assessment Model (RMAM)*. El RMAM considera los siguientes siete indicadores:

- Visión del Riesgo
- Gobernanza del Riesgo
- Procesos habilitados para Riesgos
- Aseguramiento coordinado de Riesgos
- Habilitación de la Tecnología
- Cultura de Riesgo

En el resultado de este diagnóstico, el Grupo Saesa obtuvo la calificación Avanzada. Ésta indica que el Programa de *Enterprise Risk Management* (ERM) está alineado con el negocio e impulsa las decisiones estratégicas en función del apetito al riesgo (*Risk Appetite*) y sus beneficios.

3 Estrategia y negocios



3.1 Estrategia de la Compañía

Valores corporativos

Para alcanzar sus objetivos, la Empresa busca promover y cultivar altos estándares de trabajo en todos sus colaboradores e internalizar en su quehacer diario estos siete valores fundamentales, que se detallan a continuación y que están alineados con la Estrategia de Negocio:

- *Integridad*: Hacemos lo correcto.
- *Transparencia*: Vamos con verdad y honestidad.
- *Seguridad*: Un intransable.
- *Excelencia*: Hacemos las cosas de manera impecable.
- *Foco en el cliente*: El centro de nuestra gestión.
- *Eficiencia*: Clave en nuestra industria.
- *Sustentabilidad*: Somos responsables con el futuro.

Pilares estratégicos

Pilar
<p>Eficiencia Operacional</p>  <p>En los últimos años, la Compañía ha vivido un importante proceso de transformación y modernización de sus operaciones con el objetivo de seguir entregando energía segura y confiable a sus clientes. Proceso que se ha centrado en el ámbito del fortalecimiento de la infraestructura en transmisión y distribución, la implementación de nuevos modelos de operación, el desarrollo de las personas, y en la eficiencia y eficacia operativa y financiera, con especial atención en el servicio a los clientes, en particular, desde las operaciones en terreno.</p> <p>Gracias a las inversiones y planes de mantenimiento de la red, así como a una efectiva gestión tecnológica, los indicadores de calidad de servicio, al término de 2023, cerraron en 17.9 SAIDI y un SAIFI de 6.1.</p>
<p>Foco en el cliente</p>  <p>El Segmento de Distribución eléctrica está experimentando grandes cambios a nivel de los requerimientos de los clientes, entre los que se destacan: aumento de la digitalización de sus interacciones, crecimiento en la tasa de consumo promedio, mayor interés en la electrificación de sus consumos, todo lo cual se traduce en un cliente más exigente en sus demandas de servicio. En las zonas de concesión de la Compañía la tasa de crecimiento de clientes prácticamente se ha duplicado en los últimos años, producto de la migración de clientes a estas regiones, con mayor proporción en los sectores rurales, donde existen desafíos de calidad de servicio. En los últimos</p>

años la Sociedad está abordando la centralidad en el cliente y para hacerlo se generaron programas en distintos momentos que se articularon a través del propósito: Somos energía que conecta y transforma vidas.

Posicionamiento Corporativo



La Sociedad tiene como visión: mejorar la calidad de vida de las personas y contribuir al desarrollo sustentable del país, entregando energía confiable y segura. Nuestro trabajo se fundamenta en un profundo compromiso con nuestros clientes, el cuidado y desarrollo de nuestros trabajadores y la modernización de la industria eléctrica en Chile. Nuestra visión tiene una perspectiva de largo plazo, que busca crear valor para nuestros accionistas.

Tecnología, Digitalización e Innovación



En materia de transformación digital con foco en mejorar la calidad de servicio, se han implementado soluciones sistémicas para robustecer el Plan de Mantenimiento Anual en las distribuidoras, incorporando al gestor de tareas que permite efectuar inspecciones, registrar hallazgos y automatizar la asignación de tareas de mantenimiento en un entorno 100% digital, optimizando los tiempos de respuesta, entregando trazabilidad sistémica de las acciones y posibilitando el seguimiento de la ejecución de las actividades planificadas.

Cultura y Talento



El propósito de la Sociedad es: “*Somos energía que conecta y transforma vidas*”, que como parte del Grupo Saesa, se preocupa de generar un lugar de trabajado adecuado y satisfactorio, tanto para sus empleados directos como para sus contratistas. En ese sentido, procura avanzar día a día para ofrecer un espacio de trabajo diverso y atractivo, con oportunidades que fomenten la innovación y el éxito personal, atrayendo personas cuyas competencias básicas estén en consonancia con sus valores, entre los que destacan una sólida cultura de la seguridad, flexibilidad, agilidad y una mentalidad colaborativa.

Estrategia de Sostenibilidad

A partir del año 2023, y de cara a una nueva planificación estratégica, el Grupo Saesa y la Sociedad como parte de éste, ha puesto especial énfasis en la incorporación de criterios ambientales, sociales y de gobernanza, que permitan seguir desarrollando los negocios de una manera sostenible. Por ello se trabajó en el diseño de una estrategia que consideró el desarrollo de un diagnóstico de temas materiales, considerando los asuntos relevantes para los grupos de interés de mayor impacto en el negocio. La Estrategia ESG del Grupo Saesa, tiene por objetivo continuar avanzando en la generación de valor para todos nuestros públicos de interés con foco en los accionistas, clientes, colaboradores y comunidades.

Íntegros en nuestro gobierno corporativo

Transparencia, ética y cumplimiento.
Gobernanza de la sostenibilidad.
Cumplimiento regulatorio y normativo.
Relacionamiento con la autoridad y otros grupos de interés.

Siendo el mejor lugar para trabajar

- ▶ Clima, flexibilidad y estabilidad laboral.
- ▶ Salud y seguridad de nuestros colaboradores.
- ▶ Equidad de género, diversidad e inclusión.

Siendo el mejor lugar para trabajar

- ▶ Clima, flexibilidad y estabilidad laboral.
- ▶ Salud y seguridad de nuestros colaboradores.
- ▶ Equidad de género, diversidad e inclusión.

Apasionados por el cliente

- ▶ Satisfacción y gestión de reclamos.
- ▶ Información y comunicación con el cliente.
- ▶ Seguridad de la información.

Responsables con contratistas y proveedores

- ▶ Seguridad, desarrollo y mejora de estándares a contratistas/proveedores.
- ▶ Pago a proveedores.
- ▶ Evaluación a contratistas y proveedores.



Relacionándonos con nuestras Comunidades locales

- ▶ Desarrollo local con foco en mujeres emprendedoras.
- ▶ Somos vecinos.
- ▶ Programas Sociales.

Relacionándonos con nuestras comunidades locales

- ▶ Gestión del impacto ambiental en nuestras operaciones.
- ▶ Impulsando un modelo circular de gestión de residuos.

Trabajando con ambición climática

- ▶ Medición y rendición de emisiones
- ▶ Contribuyendo a la resiliencia climática en las comunidades.

Garantizando el acceso y servicio continuo

- ▶ Acceso de energía a lugares remotos.
- ▶ Continuidad operacional de la infraestructura y eficiencia operacional.

Ofreciendo alternativas sostenibles para una transición energética

- ▶ Soluciones/servicios/ productos para impactar menos al medioambiente, cambio climático a menor costo.
- ▶ Descarbonización/ recambio de energía combustible a eléctrica.

Aportando a un mejor precio y moderno sistema eléctrico

- ▶ Innovación, transformación digital y tecnología.
- ▶ Nuevos negocios.

3.2 Información del Sector

En el Mercado Eléctrico existen cuatro segmentos de operadores: generadores, transmisores, distribuidores y grandes clientes y tres segmentos de negocio en la industria -generación, transmisión y distribución- los que deben operar de manera interconectada y coordinada para suministrar electricidad a los clientes finales. El sector eléctrico chileno está dividido físicamente en tres redes principales: SEN (Sistema Eléctrico Nacional), que se extiende desde Arica en el norte de Chile hasta Chiloé, en el sur de Chile, y dos redes aisladas más pequeñas (Aysén y Magallanes). El siguiente cuadro muestra las relaciones entre los distintos agentes del mercado eléctrico chileno:

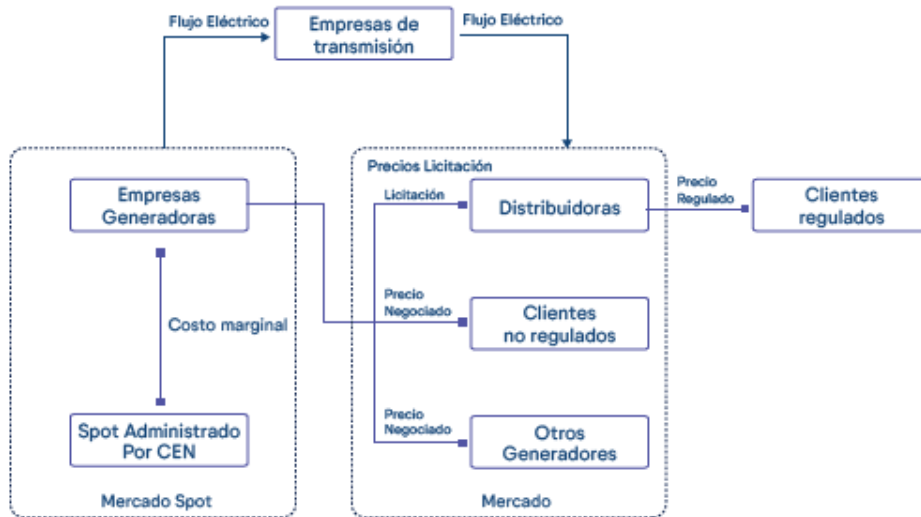

Los generadores suministran electricidad a los clientes finales utilizando líneas y subestaciones. Las empresas de transmisión son propietarias de líneas y subestaciones fluyen desde los puntos de producción de los generadores hasta los centros de consumo o distribución, las empresas distribuidoras suministran electricidad a clientes finales utilizando infraestructuras eléctricas inferiores a 23 kV. El Sistema Eléctrico Nacional (en adelante SEN), es un sistema único en cuanto a longitud, alcanzando los 3.100 km de territorio, abarcando casi la totalidad del territorio nacional, desde la ciudad de Arica en el norte, hasta la Isla de Chiloé, en el sur, el que a diciembre de 2023 supera los 37.000 kilómetros de líneas de transmisión.

La capacidad instalada neta del SEN a diciembre de 2023 alcanzó los 32.987 MW (94,4%), mientras que el Sistema Eléctrico de Aysén (en adelante "SEA") alcanzó una capacidad de 69,8 MW (0,2%) y el Sistema Eléctrico de Magallanes (en adelante "SEM") una capacidad de 129,3 (0,3%).

Por otro lado, Pequeños Medios de Generación Distribuidos (PMGD)⁵, a noviembre de 2023 obtuvo una capacidad instalada correspondiente a 2.881MW, lo que representa un 9,0% respecto a la capacidad total instalada neta.

⁵ Corresponde a los Medios de generación cuyos excedentes de potencia sean menores o iguales a 9.000 kilowatts, conectados a instalaciones de una empresa concesionaria de distribución, o a instalaciones de una empresa que posea líneas de distribución de energía eléctrica que utilicen bienes nacionales de uso público, en adelante pequeños medios de generación distribuidos o "PMGD". Medios de generación cuyos excedentes de potencia suministrables al sistema sean menores o iguales a 9.000 kilowatts conectados a instalaciones pertenecientes a un sistema troncal, de subtransmisión o adicional, en adelante pequeños medios de generación o "PMG". Medios de generación renovables no convencionales e instalaciones de cogeneración eficiente cuyos excedentes de potencia suministrada al sistema sean inferiores a 20.000 kilowatts, en adelante medios de generación no convencionales o "MGNC". La categoría de MGNC, no es excluyente con las categorías indicadas en los literales precedentes.

3.3 Negocios de la Compañía

Sólida trayectoria con más de 90 años de experiencia en el sector.

Sector Industrial

La Compañía opera en el país en el sector eléctrico, el cual es regulado, en los segmentos de Distribución, Transmisión y, en menor medida, en el negocio de Generación.

Estructura de Negocios

El modelo de negocios de la Sociedad se ha estructurado para hacer más eficientes y eficaces sus operaciones con el objetivo de entregar mayor valor a sus accionistas y otras partes interesadas. Su estructura operativa está organizada bajo una estructura operacional descentralizada y gestión centralizada, para aprovechar las oportunidades de negocios y sus beneficios. En este contexto, la Compañía tiene como elemento central monitorear y controlar todos los riesgos planteados por la evolución de la industria energética. En la siguiente infografía se presentan las compañías en sus segmentos de operación:

Segmento de Transmisión

Las actividades desarrolladas por la Compañía en el segmento de Transmisión corresponden principalmente al transporte desde las generadoras que tienen contrato de suministro con empresas distribuidoras y líneas dedicadas con clientes industriales. A continuación, se detallan las principales cifras a nivel consolidado:

Principales cifras del Segmento de Transmisión

1.283 Km	3.523 MVA
Líneas AT	Capacidad de Transformación
	+5,35%
1.283 Km en 2022	3.344 en 2022

Inversión por Segmento de Negocios

El **Plan de Inversiones de la Compañía** contempla, por una parte, “inversiones base”, que consideran los proyectos necesarios para satisfacer la demanda y crecimiento normal del negocio y por otra, proyectos de rentabilidad. Las inversiones de la Compañía son financiadas con deuda y capital propio, según la Política Financiera de la

Empresa. La inversión total en 2023 fue de \$48.9560 millones. A continuación, se detalla el monto por segmento de negocios:

Segmento de Transmisión

Activos de la Compañía

A través de su filial STA, participa en los negocios de Transmisión Zonal, Nacional y Dedicada, que permiten principalmente transportar energía desde las generadoras con contrato de suministro a empresas distribuidoras de las regiones del Bío-Bío, Araucanía, Los Ríos y Los Lagos. Adicionalmente, la Compañía ha consolidado su presencia a lo largo del país, firmando contratos dedicados con grandes clientes industriales, en especial del segmento minero. Por otro lado, las filiales de Transmisión del Grupo Saesa operan y mantienen instalaciones de terceros, que al cierre de 2023 alcanzaron a los 548,10 km de líneas (que corresponden a Eletrans 463,5 km, Masisa 10,5 km, STLL 20,1 km, Capullo 54 km) y una potencia de transformación de 24 MVA correspondientes a la clasificación 220-110-66 kV (AT/MT).

La infraestructura de redes y subestaciones son activos esenciales para entregar la energía en las zonas de concesión, al cierre del ejercicio a nivel consolidado alcanzaban:

Evolución de Kilómetros de Líneas de Transmisión

Entre el período 2019 y el 2023 las Líneas AT crecieron un 5,2%.

Evolución de líneas AT (en km)

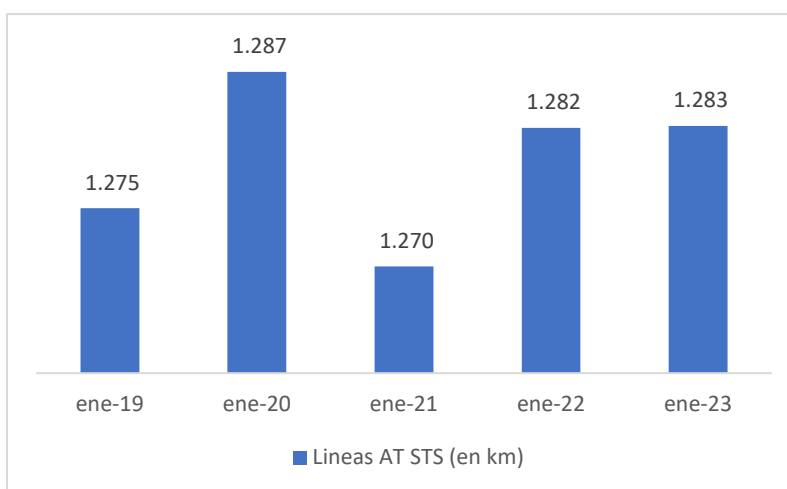

Evolución de MVA instalados

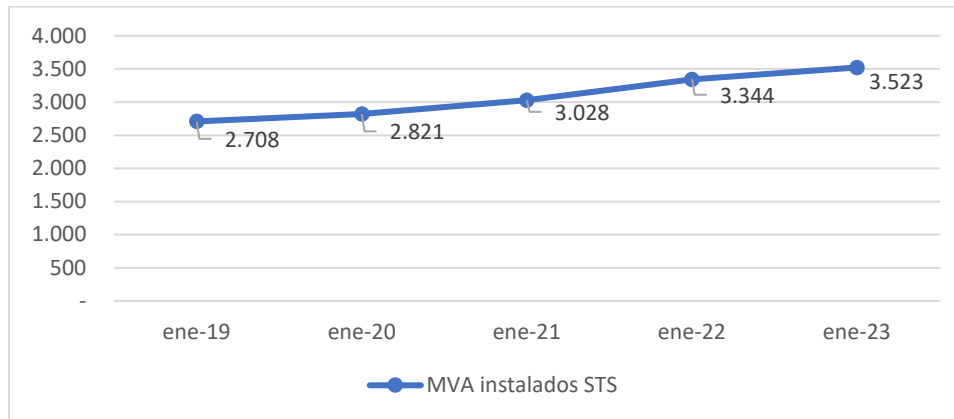

Zonas de Operación

Sistema de Transmisión del Sur S.A (STS).

Zona de Operaciones: Zona de Operaciones: Región de Atacama, Región del Libertador Bernardo O'Higgins, Región del Bío Bío, Región de la Araucanía, Región de los Lagos, Región de los Ríos y Región de Ñuble (incluye Paranal, Armazones, S/E Fuentecilla, Puquillay, Santa Cruz, Larqui y Lucero). Actividad: Proyectos de Transmisión.
Actividad: Proyectos de Transmisión.

Mantenimiento

Orientados al mantenimiento predictivo, en 2023 se continúa utilizando Aplicativos con *Machine Learning* e Inteligencia Artificial, para poder realizar las inspecciones a las instalaciones de transmisión, y con ello seguir mejorando los índices de calidad de servicio y mejorar la performance de las brigadas de terreno.

En 2023 la Compañía trabajó y se preparó para lograr de manera pionera la certificación de la “**Norma ISO 55001 de Gestión de Activos**”, que permitirá administrar las instalaciones de la Red de Transmisión, de una forma estratégica que asegure un servicio eléctrico continuo, de calidad y con rentabilidad en los activos. En este sentido se realizaron una serie de mejoras y ajustes a los procesos de mantenimiento, entre los que destacan:

- El uso de la Metodología basada en Riesgo para la toma de decisiones para el Mantenimiento, que permite establecer objetivamente la relación entre **Rentabilidad y Riesgo de los Activos**, considerando la salud de estos (Fragilidad) y su impacto (Criticidad).
- Por otra parte, se avanzó en la creación de un Modelo de Tasa de Fallas de Activos, que permite tener una mirada sobre cuáles son los tipos de activos que más inciden sobre la calidad de servicio y establecer una correlación con sus Estrategias de Mantenimiento y Renovación para permitir determinar el mejor plan de acción sobre los mismos (Inversiones vs Gastos).

- En adición se realizaron capacitaciones en el Modelo Análisis de Modos de Fallo, Efectos y Criticidad “FMECA” (*Failure Modes, Effects and Criticality Analysis*) sobre los activos principales, que permitirá; una vez desarrollados los Modelos por Activos; tener una mirada previsor de cuáles son los modos que tienen para fallar, sus efectos y criticidad asociada; lo que busca permitir que se establezcan Planes de acción tendientes a eliminar o mitigar las causas raíces de estos fallos y mejorar su tasa de falla.

Principales obras en 2023

A continuación, se detallan los proyectos conectados durante en 2023:

Santa Barbara

Enero 2024

El Proyecto, calificado como obra de ampliación, consistió en la ampliación de la subestación Santa Barbara y el seccionamiento de la línea 1x66 kV Duqueco - Faenas Pangué, construyendo una nueva barra de 66 kV con plataforma y adecuación de instalaciones comunes para permitir la conexión del seccionamiento antes descrito, la conexión del transformador existente. Además, el proyecto considera los paños de la línea 1x66 kV Duqueco - Faenas Pangué que se conectan a la barra de 66 kV.

Proyectos en construcción

A continuación, se detallan los proyectos en construcción al cierre de diciembre de 2023.

Proyectos en construcción	Sistema	Tipo	Proyección COD
Ampliación 198-0A47 Negrete	Tx Zonal	Obra de Ampliación	feb-24
Ampliación SE Valdivia Nueva Barra Sección 2 y Barra de Transferencia - 2	Tx Zonal	Obra de Ampliación	mar-26
Ampliación SE Picarte	Tx Zonal	Obra de Ampliación	jul-26
Proyecto Chiloé – Gamboa	Tx Zonal	T13	may-24
BESS S/E Nueva Imperial	Zonal	Obra Urgente	abr-24
Ampliación en SE Alto Bonito	Tx Zonal	Obra de Ampliación	jul-24
Ampliación en SE Los Tambores	Tx Zonal	Obra de Ampliación	jul-24
Ampliación en SE Puerto Varas	Tx Zonal	Obra de Ampliación	jul-24
Línea 2x66 KV Pullinque – Los Lagos En S/E Panguipulli	Zonal	Obra de Ampliación	oct-24
Ampliación en S/E Los Lagos (NTR ATMT)	Zonal	Obra de Ampliación	oct-24
Ampliación en S/E Pichirropulli (RTR ATMT)	Zonal	Obra de Ampliación	mar-25
Ampliación en S/E Santa Bárbara (RTR ATMT)	Zonal	Obra de Ampliación	mar-25
Ampliación en S/E Castro (NTR ATMT)	Zonal	Obra de Ampliación	mar-25
Aumento de Capacidad Líneas Frontera -María Elena y María Elena - Kimal	Nacional	Obra de Ampliación	jun-25

Aumento de Capacidad Línea 2x220 kV Encuentro - Kimal (*)	Nacional	Obra de Ampliación	sept-25
Ampliación en S/E Chiloé y Tendido segundo circuito Línea 2x220 kV Nueva Ancud - Chiloé	Zonal	Obra de Ampliación	sept-25
SE Trinidad	Zonal	Obra Urgente	ene-26
Proyecto Chonchi Gamboa	Tx Zonal	Obras Licitadas	abr-27

3.4 Resultados Financieros

El EBITDA de Sistema de Transmisión de Sur S.A. alcanzó los MM\$49.298 al 31 de diciembre de 2023, solo superior en 0.1% respecto del mismo período de año 2022.

Los ingresos operacionales alcanzaron los MM\$74.733 al 31 de diciembre de 2023, explicado principalmente por los peajes de cargo único nacional.

El beneficio neto atribuible a los accionistas de Sistema de Transmisión del Sur S.A. alcanzó los MM\$17.981 al 31 de diciembre de 2023.

Las Inversiones en Capex alcanzaron los MM\$46.048 al 31 de diciembre de 2023, para cumplir con el plan de expansión autorizado con el plan de expansión autorizado por el Coordinador Eléctrico Nacional, que aseguren el funcionamiento operativo y un adecuado nivel de servicio.

Ingresos por Segmento de Negocios

Tabla 4.1

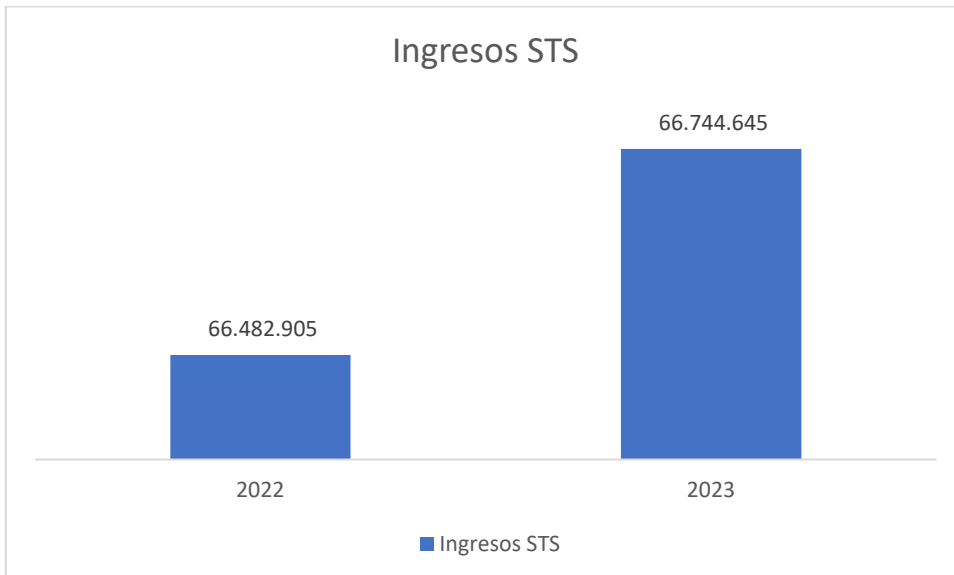

EBITDA por Segmento de Negocios

Tabla 4.1

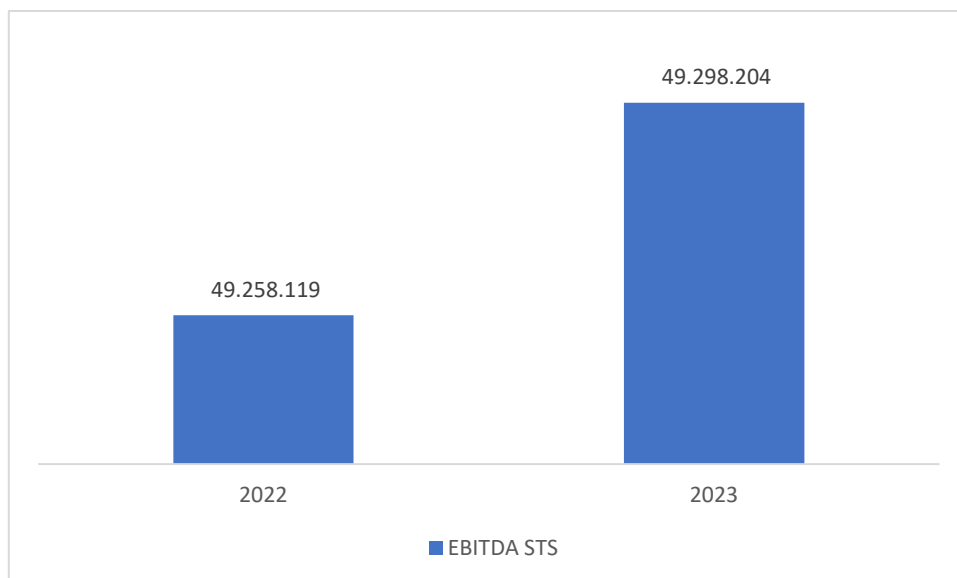

Política de Inversión y Financiamiento

La sociedad y sus filiales continuarán su estrategia de desarrollo a través del fortalecimiento de los negocios en que participan actualmente, consolidando su posición de distribuidora, transmisora y generadora ya sea dentro o fuera de su zona de concesión, y la búsqueda de nuevas oportunidades que se presenten en el ámbito de los servicios públicos y la venta de productos y servicios asociados al negocio de distribución y transmisión eléctrica, así como negocios complementarios que están asociados al uso de la extensión de la red de contacto de clientes que tienen las empresas en el sur de Chile.

Las inversiones se desarrollan utilizando estrictos parámetros de decisión, tanto financieros como técnicos y estratégicos. El lineamiento básico que debe cumplir toda nueva inversión se relaciona con la claridad que exista en el marco legal en que se desenvolverá. Las fuentes de financiamiento se administran en concordancia con el plan financiero de largo plazo de la Sociedad, sus Filiales y Relacionadas. Los recursos financieros se obtienen de fuentes propias, endeudamiento tradicional, instrumentos de oferta pública y privada, y aportes de capital, siempre manteniendo estructuras estables y velando por optimizar el uso de los productos más convenientes en el mercado.

Propiedades y Seguros

Con el objeto de resguardar las actividades de la industria en las que participa, la sociedad y sus filiales poseen pólizas de seguro, de acuerdo con las prácticas habituales de la industria. Las principales coberturas contratadas son de Responsabilidad Civil para las operaciones y daños físicos a terceros, y Todo Riesgo incluido perjuicio por paralización para bienes físicos como construcciones, centrales, subestaciones, contenido y existencias. Habitualmente la vigencia de los seguros contratados es de al menos 12 meses.

3.5 Regulación Sectorial y Funcionamiento del Sistema Eléctrico

El Grupo Saesa es un actor relevante en el desarrollo energético de Chile: opera en el Sistema Eléctrico Nacional, y es parte de los sistemas Nacional, Zonales y Dedicados (no regulados).

El sector eléctrico chileno contempla las actividades de generación, transporte y distribución de energía eléctrica, las que son desarrolladas por el sector privado, cumpliendo el Estado una función reguladora, fiscalizadora y subsidiaria. Lo anterior se traduce en que las empresas tienen capacidad de decisión respecto de sus inversiones, la comercialización de sus servicios y la operación de sus instalaciones, siendo, por tanto, responsables de la calidad del servicio otorgado en cada segmento, según lo estipule el marco regulatorio del sector.

En sistemas con una capacidad instalada igual o superior a 200 MW los actores del sector eléctrico operan coordinadamente, y dicha coordinación está a cargo del Coordinador Eléctrico Nacional ("CEN"). En Chile, el Sistema Eléctrico Nacional (SEN) cubre la zona entre Arica y Chiloé. Por otro lado, existen varios sistemas medianos (SSMM) operados por empresas integradas verticalmente, (entre ellas las filiales SAESA y Edelayesen), cuya capacidad instalada de generación es inferior a los 200 MW, pero superior a los 1.500 KW, y que atienden consumos en las regiones de Los Lagos, Aysén y Magallanes.

Segmento de Transmisión

Los sistemas de transmisión se califican en cinco grupos, de los cuales 3 tienen instalaciones calificadas como tal: Transmisión Nacional, Transmisión Zonal y Transmisión Dedicada, siendo los dos primeros de acceso abierto y con tarifas reguladas. En el caso de la transmisión dedicada, no se puede negar el acceso en caso de que exista capacidad técnica disponible, y los cargos por transporte se rigen por contratos privados entre las partes, a excepción de aquellos destinados al suministro de usuarios sometidos a regulación de precios, en cuyo caso los cargos son regulados. La información para definir los peajes es pública en todos los casos.

El sistema de cobro de las empresas transmisoras es la suma de un ingreso tarifario más un cargo a los usuarios finales. Este sistema permite a las compañías propietarias de las instalaciones de transmisión recuperar y remunerar sus inversiones en activos de transmisión y recaudar los costos eficientes asociados a la operación de dichos activos. El valor de transmisión puede ser regulado por la Autoridad Regulatoria, determinado en Licitaciones Públicas, o por contratos privados entre las partes.

Sistemas de Transmisión

- **Sistema Nacional:** son las subestaciones y líneas que se encuentran interconectadas desde Arica a Chiloé. Son económicamente eficientes y

necesarias para posibilitar el abastecimiento de la totalidad de la demanda bajo distintos escenarios de disponibilidad de generación.

- **Sistemas Zonales:** son las instalaciones interconectadas al sistema eléctrico dispuestas para el abastecimiento exclusivo de grupos de consumidores finales libres o regulados. Ubicadas generalmente alrededor y dentro de las ciudades donde operan las empresas distribuidoras.
- **Sistemas Dedicados:** líneas y equipos de transmisión destinados principalmente al suministro de energía eléctrica a clientes no regulados o a evacuar la producción de una central o un grupo reducido de centrales generadoras. El transporte por estos sistemas se rige por contratos privados entre las partes.
- **Sistemas de transmisión para polos de desarrollo:** líneas y subestaciones eléctricas destinadas a transportar la energía eléctrica generada en un mismo polo de desarrollo, hacia el sistema de transmisión, haciendo un uso eficiente del territorio nacional.
- **Sistemas de interconexión internacionales:** constituidos por líneas y subestaciones eléctricas destinadas a transportar la energía eléctrica para efectos de posibilitar su exportación o importación, desde y hacia los sistemas eléctricos ubicados en el territorio nacional.

La CNE está iniciando el proceso de tarificación 2024-2027. A fines de octubre de 2023 se publicó el informe preliminar de calificación de instalaciones, el cual fue sujeto de observaciones por parte de las empresas y debiera contar con una versión definitiva a comienzos de 2024. Este informe puede ser discrepado frente al Panel de Expertos. Una vez finalizado el proceso de calificación se dará inicio al estudio, que realizan dos consultores y lo supervisa un comité.

Marco regulatorio

Aspectos generales

La industria eléctrica nacional se encuentra regulada desde 1982, principalmente por el Decreto con Fuerza de Ley N°1/82, llamada Ley General Sobre Servicios Eléctricos (LGSE), y la reglamentación orgánica de dicha Ley.

Desde su publicación se han realizado múltiples modificaciones a la Ley que tuvieron un positivo impacto en el sector incentivando el nivel de inversión y regulando el proceso de obtención de contratos de compra de energía por parte de las distribuidoras para satisfacer el consumo. A continuación, se listan las últimas modificaciones realizadas.

Ley de Transmisión

El 20 de julio de 2016, se publicó en el Diario Oficial la nueva Ley de Transmisión (Ley N° 20.936) que establece un Nuevo Sistema de Transmisión Eléctrica y crea un Organismo Coordinador Independiente del Sistema Eléctrico Nacional.

Los principales cambios realizados por esta Ley son:

- **Definición funcional de la transmisión:** El “sistema de transmisión o de transporte de electricidad” es el conjunto de líneas y subestaciones eléctricas que forman parte de un sistema eléctrico, y que no están destinadas a prestar el servicio público de distribución.
- **Remuneración:** será a través de cargos únicos que asegurarán la recuperación de la inversión y de los costos de administración, operación y mantenimiento eficientes y reconocidos en los decretos tarifarios.
- Se elimina la actual volatilidad ante variaciones del consumo eléctrico ya que de calcula un valor anual de transmisión por tramo, independiente de la demanda.
- Acceso abierto total a instalaciones de los sistemas de transmisión del sistema eléctrico, pudiendo ser utilizadas por terceros bajo condiciones técnicas y económicas no discriminatorias entre todos los usuarios, a través del pago de la remuneración del sistema de transmisión que corresponda.
- Cambio en las tasas de descuento utilizada para remunerar los costos de las instalaciones desde una tasa fija anual de 10% antes de impuestos a una tasa que considere el riesgo sistemático de las actividades propias de las empresas en relación al mercado, la tasa libre de riesgo y el premio por riesgo de mercado, con un piso de 7% después de impuestos.
- Estudios de Franjas: el Estado podrá establecer que determinados proyectos de obras nuevas puedan utilizar este mecanismo, el cual consiste en entregar al adjudicado una franja preliminar con la aprobación del Consejo de Ministros para la Sustentabilidad, debiendo el adjudicado desarrollar el trazado específico dentro de la franja preliminar y obtener la Resolución de Calificación Ambiental correspondiente del proyecto. Posteriormente se imponen las servidumbres por decreto, por razones de utilidad pública. Respecto a la negociación y pago de servidumbres, se mantienen los mismos mecanismos actuales

Ley de Equidad Tarifaria y Reconocimiento de Generación Local

El 15 de junio del 2016, se aprobó la Ley de Equidad Tarifaria (Ley N° 20.928, que establece mecanismos de equidad en las tarifas de servicios eléctricos) cuyo fin es introducir mecanismos de equidad en las tarifas eléctricas, entre otros:

a) Reconocimiento de la Generación Local (RGL): Se establece un descuento en el componente de energía de todas las tarifas reguladas de las comunas intensivas en generación eléctrica, el que será asumido por aquellos usuarios de comunas que no son consideradas como intensivas en generación.

Así se entrega una señal de costos asociados al suministro eléctrico, compatible con el beneficio que prestan las comunas que poseen capacidad instalada de generación.

b) Equidad Tarifaria Residencial (ETR): Establece que la diferencia entre el promedio de las cuentas a nivel nacional y la cuenta más alta no sea superior a un 10% del primero. Esta medida es financiada por todos los clientes sometidos a regulación de precios.

Ley que obliga a solventar el empalme y medidor en caso de fuerza mayor

La Ley N°21.076 publicada el 27 de febrero de 2018 impone a la empresa distribuidora la obligación de solventar el retiro y reposición del empalme y medidor en caso de inutilización de instalaciones por fuerza mayor, debiendo incorporarse en las fórmulas tarifarias la remuneración de estas instalaciones.

Ley de Generación Residencial

El 17 de noviembre de 2018, se publicó la Ley N° 21.118, que modifica la LGSE con el fin de incentivar el desarrollo de las generadoras residenciales.

Norma Técnica de Distribución

Con fecha 18 de diciembre de 2017, se publicó la Norma técnica de calidad de servicio en distribución (NTCSDx), la que establece estándares más exigentes de duración y frecuencia de las interrupciones de suministro, niveles de calidad comercial, de calidad de producto y sistemas de medición, monitoreo y control (SMMC). No obstante, estos estándares son exigibles de forma gradual a medida que sus costos se reflejen en las tarifas de distribución. Así, a partir de fines de septiembre de 2018, producto de la publicación del decreto tarifario MEN 5T/2018, se da inicio al período de implementación gradual de las exigencias establecidas en la nueva Norma técnica.

Dentro de los nuevos estándares, la norma técnica define la exigencia de instalar medición inteligente a los clientes finales. Producto de un rechazo de la opinión pública al cambio del medidor y su costo asociado, el Ministerio de Energía anunció (29/04/19) que el cambio a la medición inteligente sería voluntario y que lo cobrado hasta la fecha

en la tarifa por este concepto sería ser devuelto por la empresa. A contar del 26 de agosto de 2019 comenzó la devolución de los montos involucrados

Una nueva versión de la NTCS-Dx fue publicada el 10/12/19 mediante RE CNE N°763-19, perfeccionando algunos puntos de la norma publicada el 2017. Está en curso una nueva modificación, la que debiese ser publicada el primer semestre de 2024.

Ley que regula el retiro de líneas aéreas y subterráneas de comunicaciones

El 20 de agosto de 2019 se publicó la Ley N°21.172, modificando la Ley General de Telecomunicaciones. En ella, regula el retiro de líneas aéreas y subterráneas cuando caigan en desuso, estableciendo un tiempo máximo de retiro. En caso de que no lo hagan en plazo, el municipio es responsable de ello, sancionando a la empresa propietaria.

Ley Perfeccionamiento del Proceso Tarifario de Distribución Eléctrica

La Ley N° 21.194-19 del Ministerio de Energía, publicada en el Diario Oficial el 21/12/19 generó grandes cambios en el marco regulatorio principalmente en el proceso tarifario de distribución. Los principales cambios son:

- a. Cambia la tasa fija del 10% antes de impuestos, por una tasa de mercado que se fija para cada proceso tarifario, cuyo valor tiene un piso de 6% y un techo de un 8% después de impuestos. Para el proceso tarifario noviembre 2020 – noviembre 2024 y para el proceso tarifario noviembre 2024 – noviembre 2028 la tasa se fijó en un 6% después de impuestos.
- b. Para reflejar mejor la realidad de las cooperativas eléctricas, en cada proceso tarifario se deberá determinar al menos 4 áreas típicas para representarlas. Para el proceso tarifario en curso se determinaron 6 áreas para las cooperativas con lo que se totalizó 12 áreas típicas (el doble del último proceso tarifario del 2016).
- c. Bases técnicas del proceso de tarificación pueden ser observadas y discrepadas en el Panel de Expertos.
- d. Se realizará un solo estudio supervisado por un comité especial, integrado por 4 representantes de las distribuidoras, 2 del Ministerio, 2 de CNE, dejando atrás la elaboración de 2 estudios, uno por las empresas y otro por la CNE ponderado los resultados 2/3 CNE y 1/3 empresas.
- e. Luego del estudio, la CNE publica un informe técnico preliminar que puede ser observado y discrepado en el Panel de Expertos.

f. Respecto al chequeo de rentabilidad de la industria, la banda cambia del -4% +4%, a una banda de -3% +2% de la tasa establecida (resultando una banda entre 3% y 8%). La vida útil utilizada para el chequeo de rentabilidad es la de la empresa modelo.

g. Mayor participación ciudadana en todo el proceso.

h. Las empresas concesionarias deberán tener giro exclusivo de distribución de energía eléctrica. Se encuentra en etapas finales el primer proceso de fijación del Valor Agregado de Distribución bajo esta nueva Ley, que fijará las tarifas para el período noviembre 2020 – noviembre 2024.

Ley de estabilización transitoria de precios

Producto de la publicación de la Ley N°21.185 el 02/11/2019 que crea un mecanismo transitorio de estabilización de precios de la energía eléctrica para clientes sujetos a regulación de tarifas, los precios que las distribuidoras pueden traspasar a sus clientes regulados corresponden a los contenidos en el decreto MEN 20T/2018 de enero 2019, denominado Precio Estabilizado a Cliente Regulado (PEC). Este valor se ajusta por IPC a contar del segundo semestre de 2021 y permanece como techo hasta el 2025, siempre que el saldo a pagar a los generadores no supere los 1.350 millones de dólares. Sin embargo, en junio 2022 se superó el monto del saldo, debiendo entonces traspasarse a cliente final la totalidad de los precios contratados.

Para evitar alzas bruscas a cliente final, se publicó la Ley N°21.472 el 02/08/2022 que crea un fondo de estabilización de tarifas y establece un nuevo mecanismo transitorio de precios de la electricidad para clientes sometidos a regulación de precios. Esta Ley agrega un cargo adicional a la tarifa para solventar el fondo, diferenciado por nivel de consumo. El fondo también se solventa con aportes directos del Ministerio de Hacienda. A su vez, se definen aumentos máximos a clientes según su rango de consumo, definiendo 3 niveles: menor a 350 kWh al mes, entre 350 y 500 kWh al mes y sobre 500 kWh al mes. La Ley contempla que la totalidad de los saldos queden saldados al 2032.

Ley N° 21.304 sobre el suministro a clientes electrodependientes

Publicada el 12/01/2021 en el Diario Oficial, sobre suministro de electricidad para personas electrodependientes. Establece la necesidad de asegurarles suministro continuo y el descuento del consumo de los equipos a los que se conecten de forma continua o transitoria y que requieren para compensar la pérdida de una función fundamental del cuerpo y sin la cual estarían en riesgo vital o de secuela funcional severa grave. Sin embargo, las disposiciones de esta Ley entrarán en vigencia una vez que se dicte el reglamento expedido por el Ministerio de Energía.

Resolución Exenta CNE N°176/2020 - Giro Exclusivo

La Resolución y sus modificaciones posteriores determina el sentido y alcance de la obligación de las empresas concesionarias de servicio público de distribución de tener giro exclusivo de distribución energía eléctrica, que fuera impuesto en la Ley N°21.194, que rebaja la rentabilidad de las empresas de distribución y perfecciona el proceso tarifario de distribución eléctrica, en adelante la “Ley”.

De acuerdo con la Ley y la Resolución, las concesionarias de servicio público de distribución que operan en el Sistema Eléctrico Nacional deberán constituirse como sociedades de giro exclusivo de distribución y sólo podrán ejercer actividades económicas destinadas a prestar el servicio público de distribución, en conformidad con las exigencias establecidas en dichos cuerpos normativos. Estas exigencias se aplicarán a contar del 1 de enero de 2021. Sin perjuicio de lo anterior, aquellas operaciones que por su naturaleza no puedan realizarse con anterioridad a esa fecha, deberán ser informadas justificadamente a la CNE, incluyendo un calendario de planificación, indicando los plazos de cumplimiento de las exigencias respectivas, que en ningún caso podrán exceder del 1 de enero de 2022. La Sociedad tiene ya implementadas estas exigencias.

Las exigencias de Giro Exclusivo permiten realizar otros servicios regulados, como generación en sistemas medianos y transmisión, manteniendo un sistema de contabilidad independiente. Por ello, la generación y distribución en los sistemas medianos de Palena, Aysén y General Carrera se mantuvieron bajo el RUT de la filial Edelaysen.

Ley Servicios Básicos por Crisis Sanitaria – COVID19

Con fecha 5 de agosto de 2020 se promulgó la Ley N°21.249 que dispone, de manera excepcional, las medidas que indica en favor de los usuarios finales de servicios sanitarios, electricidad y gas de red. En ella, se establece que durante los 90 días siguientes a su publicación, las empresas proveedoras de dichos servicios no podrán cortar el suministro por mora a los usuarios que la propia norma indica, que se consideraron para estos efectos como vulnerables.

Además, se establece que las deudas que contraigan dichos usuarios con las empresas entre el 18 de marzo de 2020 hasta los 90 días posteriores a la publicación de la Ley, se prorratearán en un número de cuotas mensuales iguales y sucesivas que determine el cliente, hasta un máximo de 12, y el comienzo de su cobro se postergará hasta la primera facturación que ocurra una vez que hayan transcurrido los 90 días, sin multas, intereses ni gastos asociados.

Fue modificada por la Ley N°21.340, publicada el 22 de mayo de 2021, que extiende los beneficios hasta el 31 de diciembre de 2021 y la cantidad de cuotas hasta 48.

El 11 de febrero de 2022 fue publicada en el Diario Oficial la Ley 21.423, que regula el prorrateo y pago de deudas por servicios de agua potable y electricidad generados durante la pandemia COVID-19, y establece subsidios a clientes vulnerables. Esta ley prorratea en 48 cuotas sin interés y con un límite de 15% de la facturación promedio la deuda contraída durante el período de pandemia (marzo 2020 a diciembre 2021). La cuota será cubierta por un subsidio del gobierno y la deuda no cubierta por las cuotas se extingue. El 23 de junio se publicó la Resolución MEN N°130/2022, que aprueba el procedimiento para el pago de los subsidios. El mecanismo comenzó a operar en agosto 2022.

Organismos reguladores, fiscalizadores y coordinadores

La industria eléctrica nacional está regulada fundamentalmente por organismos estatales, dentro de los que destacan la Comisión Nacional de Energía, el Ministerio de Energía y la Superintendencia de Electricidad y Combustibles, cuyas funciones corresponden a labores de tipo fiscalizadora, reguladora y coordinadora.

Comisión Nacional de Energía (“CNE”): Se encarga fundamentalmente del buen funcionamiento y desarrollo del sector energético nacional. Específicamente, la CNE es responsable de diseñar las normas del sector y del cálculo de las tarifas.

Adicionalmente, actúa como ente técnico e informa al Panel de Expertos cuando se presentan discrepancias entre los miembros del CEN o cuando se presentan diferencias en los procesos de fijación de precios, entre otras materias.

Superintendencia de Electricidad y Combustibles (“SEC”): Organismo descentralizado, encargado de fiscalizar y vigilar el cumplimiento de las leyes, reglamentos y normas técnicas relativas a generación, producción, almacenamiento, transporte y distribución de combustibles líquidos, gas y electricidad.

Adicionalmente, es quien otorga concesiones provisionales y verifica la calidad de los servicios prestados.

Ministerio de Energía: Institución creada a partir del año 2010 a cargo de fijar los precios de nudo, peajes de transmisión y transmisión zonal y tarifas de distribución. Además, otorga las concesiones definitivas, previo informe de la SEC. El objetivo general del Ministerio de Energía es elaborar y coordinar los planes, políticas y normas para el buen funcionamiento y desarrollo del sector, velar por su cumplimiento y asesorar al Gobierno en todas aquellas materias relacionadas con la energía.

Coordinador Eléctrico Nacional: Institución creada en la Ley de Transmisión, quién tiene las siguientes funciones:

- Preservar la seguridad del servicio;

- Garantizar la operación a mínimo costo del conjunto de las instalaciones que conforman el sistema;
- Garantizar el acceso a las instalaciones de transmisión para abastecer los suministros de los clientes finales (distribuidoras o clientes libres).

Panel de Expertos: Institución creada el año 2004 por la Ley N° 19.940, de competencia estricta y reglada. Su función es pronunciarse, mediante dictámenes de efecto vinculante, sobre aquellas discrepancias y conflictos que, conforme a la ley, se susciten con motivo de la aplicación de la legislación eléctrica y de servicios de gas que las empresas eléctricas, de servicios de gas y otras entidades habilitadas sometan a su conocimiento.

4 Equipo y cultura del Grupo Saesa

4.1 Integración de la cultura en la estrategia

Misión, visión y propósito como aspectos centrales de la cultura

La Compañía como parte del Grupo Saesa está implantando un cambio disruptivo en su negocio, para continuar mejorando el estándar en calidad de servicio a sus clientes y fortaleciendo significativamente su relación con ellos. Los proyectos de Nueva Norma Técnica y Medición Inteligente, le permitirán además consolidar su liderazgo en seguridad laboral en la industria y fortalecer su continuidad operacional. La Empresa es un actor relevante en el desarrollo de nuevas tecnologías en la industria en Chile, promoviendo un trabajo cercano con sus grupos de interés, potenciado nuevos sistemas digitales que mejoren la experiencia de los clientes, además está desarrollando una cultura centrada en ellos. Para construir el futuro, el Grupo está promoviendo la innovación en todos los ámbitos de su negocio y explorando las oportunidades que ofrecen las nuevas tecnologías en bienes y servicios eléctricos de uso diario de los clientes.

La Sociedad tiene como visión mejorar la calidad de vida de las personas y contribuir al desarrollo sustentable del país, entregando energía confiable y segura. Su trabajo se fundamenta en un profundo compromiso con sus clientes, el cuidado y desarrollo de sus trabajadores y la modernización de la industria eléctrica en Chile. Esta visión tiene una perspectiva de largo plazo, que busca crear valor para sus accionistas. En línea con ésta, la Compañía trabaja día a día para el sector poniendo en marcha las mejores prácticas, vinculándose de forma directa y cercana con su comunidad, a través de la generación de espacios de trabajo que promuevan el bienestar de sus trabajadores y contratistas. El compromiso de cada uno de los que trabaja para y con el Grupo Saesa es satisfacer a sus clientes, integrando políticas, prácticas y procedimientos que le permitan mejorar el servicio y de esta forma, aumentar el valor para sus accionistas y asegurar la rentabilidad para sus bonistas.

Lo anterior se refuerza en su propósito: “**Somos energía que conecta y transforma vidas**”. Éste fue lanzado en 2021, y se constituye como la guía e inspiración en los aspectos más estructurales de la Empresa .

La Compañía, como parte del Grupo Saesa, se preocupa de generar un lugar de trabajo adecuado y satisfactorio, tanto para sus empleados directos como para sus contratistas. En ese sentido, procura avanzar día a día para ofrecer un espacio de trabajo diverso y atractivo, con oportunidades que fomenten la innovación y el éxito personal, atrayendo personas cuyas competencias básicas estén en consonancia con sus valores, entre los

que destacan una sólida cultura de la seguridad, flexibilidad, agilidad y una mentalidad colaborativa.

Valores corporativos

Para alcanzar sus objetivos, el Grupo Saesa busca y cultiva estándares y procura internalizarlos en su quehacer diario. Los Valores del Grupo Saesa son parte de la cultura y los comportamientos esperados son: innovación, colaboración, flexibilidad, agilidad.

El Grupo Saesa y sus filiales, como parte del proceso de transformación y modernización de sus operaciones, y con el propósito de seguir entregando energía segura y confiable a todos sus clientes, implementó entre los años 2018 al 2022, una planificación estratégica, que orientó este proceso de modernización centrado en el fortalecimiento de la red de distribución, la puesta en marcha de nuevos modelos de operación, el desarrollo de las personas que integran las compañías del grupo, y en una última etapa, la eficiencia y el foco en la información al cliente.

Asegurar la Cultura y Talentos

Desde 2023, en Estrategia de Sostenibilidad Grupo Saesa y de cara a la planificación estratégica, el Grupo Saesa ha puesto especial énfasis en la incorporación de criterios ambientales, sociales y de gobernanza (ESG por su sigla en inglés), que permitan abordar el desarrollo de la Compañía de una manera sostenible. Entre los focos de la Estrategia 2018 -2022, está Asegurar la Cultura y Talentos, el que, al cierre del 2023, alcanzó un cumplimiento de un 99%, a través de la consolidación del programa Nuevas Formas de Trabajo. En 2022, celebró el primer año del propósito “Somos energía que conecta y transforma vidas”, el Día de la Diversidad, Equidad e Inclusión. A continuación, se detallan los principales KPI’s y avances en 2023:

	2019	2020	2021	2022	2023
Lugar en el Ranking GPTW	2	2	1	3	3
Encuesta de clima organizacional (ECO) Interna	90%	92%	92%	89%	89%
GPTW	89%	93%	91%	90%	89%
Encuesta de clima organizacional (ECO) Contratistas	81%	84%	84%	81%	81%

- El 90% de los colaboradores está feliz en su lugar de trabajo.
- Los colaboradores tiene un nivel de *engagement* de un 92%.

Reconocimientos

“La tarea de construir esta cultura ha sido permanente y continua y, al mismo tiempo, muy satisfactoria al lograr sostenidamente en los últimos años resultados como éste.”

Gerenta de Personas de Grupo Saesa María Dolores Labbé

Gracias a una cultura basada en las personas, en 2023, obtuvo el tercer puesto en el ranking GPTW, que destaca a las mejores empresas para trabajar en Chile. Se trata de un gran logro para los más de 1.500 trabajadores de Grupo Saesa, que desde el inicio de su participación en el ranking GPTW, en 2013, no ha dejado de avanzar año tras año hasta incluso obtener el primer lugar en 2022. En 2022, se posicionaron también en el 8° lugar en la categoría de mejores empresas para mujeres en Chile, desde ya algunos años el Grupo Saesa se ha propuesto potenciar la participación de mujeres en diversos roles, potenciando el desarrollo de sus carreras y permitiendo su promoción al interior de la empresa. Esto en parte es gracias a la implementación de la Política de Diversidad e Inclusión, que impulsa la participación de mujeres en cargos de liderazgo de la empresa, como gerencias, subgerencias e incluso el Directorio. Sin duda, este es un reconocimiento al gran trabajo que se ha realizado cada día para ser y seguir siendo un gran lugar para trabajar.

El pilar que sustenta el quehacer del Grupo Saesa y la Compañía es construir una cultura única y diferenciadora, basada en las personas, la excelencia y la integridad, que promueva el cuidado y compromiso con la calidad de vida y genere un sentido de orgullo y pertenencia. Estos reconocimientos son el reflejo de que los colaboradores están a gusto, lo que los impulsa a participar con gran compromiso, demostrando una pasión por lo que se hace, construyendo y cuidando su lugar de trabajo.

A comienzos del año 2024, por quinta vez consecutiva, la Sociedad recibió el premio a la Trayectoria, distinción que también obtuvo en 2019, 2020, 2021, 2022 y este año. En esta categoría se destaca a las instituciones que han participado en al menos 3 de las 6 mediciones que ha realizado FGE como parte del Reconocimiento al Compromiso con la Integridad y que exhibieron mejoras progresivas y destacables año tras año.

Dotación

Al cierre del ejercicio 2023, Grupo Saesa a nivel consolidado cuenta con 2.089 empleados, que promueven la innovación y la retención del talento, con el objetivo de cumplir con el mandato de suministrar energía segura, resiliente y asequible a sus clientes. En el caso de STS, la Sociedad cuenta con 290 empleados. De este total, un 16% son mujeres y en 2022, este era de un 13%.

Diversidad, equidad e inclusión (DEI)

Gobernanza de Diversidad, Equidad e Inclusión: en 2022, se formó el Comité de la Diversidad, Equidad e Inclusión, la instancia convoca periódicamente a diversos líderes, en roles claves dentro del Grupo Saesa para revisar avances, resultados y discutir las acciones a desarrollar en esta materia.

Comité de Diversidad, Equidad e Inclusión	
Composición	María Dolores Labbé Daniel María Francisca Donoso Neumann; Marie Christine Hoelck Thjoernelund Gabriela Natalia Obregón Ingrid Fabiola Cid Fuentealba Valeria Alejandra Vergara Ruiz; Mauricio Díaz Chipon Hernán Villagrán Arias Luis Eduardo Fuentes Fuentealba Sandra Gema González González Pablo Enrique Millán Pérez
Objetivo	Comité de carácter consultivo que tendrá el objetivo de promover un cambio cultural en torno a la diversidad y la inclusión, revisando y adecuando nuestras prácticas, políticas y procedimientos al interior de la empresa como nuestra participación con la comunidad.
Periodicidad de las sesiones:	Mensuales
Sesiones efectuadas en 2023	10
Principales temas tratados	<ul style="list-style-type: none">- Formación a la comunidad y colaboradores;- Creación instructivo credencialización para personas en situación de discapacidad;- Asesoría Comité Ejecutivo en materia DEI;- Plan de actividades Conmemoración Día DEI;- Proceso Memoria Anual

Fomentar la diversidad y una cultura de inclusión en los equipos de trabajo al interior del Grupo Saesa, que implique respetar y valorar las diferencias individuales, asegurando la no discriminación arbitraria, gestionando los talentos y fortalezas de cada trabajador, empresa o contratista y promoviendo su participación de manera igualitaria, equitativa y efectiva en los procesos de reclutamiento, selección, formación y desarrollo de carrera.

Conmemoración Día DEI

Por segundo año consecutivo y conmemorando el 7 de diciembre de 2019, cuando la Compañía realizó la presentación de la Política DEI, oportunidad que generó espacios para reflexionar y recordar el sentido de la gestión en materia de Diversidad, Equidad e Inclusión. Se realizaron actividades como la charla “Atrévete a ser diferente”, un relato

de la emocionante experiencia motivacional del deportista y conferencista Juanro Aguiló, en la que participaron más de 100 personas.

Por otro lado, un hito importante fue el lanzamiento del **Instructivo de Credencialización para Personas en Situación de Discapacidad**, el cual promueve el acompañamiento por parte de la Compañía a los colaboradores que deseen iniciar el proceso, mediante asesoría de consultores expertos para la obtención de la credencial que entrega la Comisión Médica Preventiva e Invalidez.

Por último, y para finalizar la conmemoración 2023, se publicó y difundió una insignia de reconocimiento DEI a los colaboradores, los cuales desde ahora podrán agradecer, felicitar y reconocer el rol de otros en la gestión, esta insignia se suma a las ya existentes en la organización y que son otorgadas mediante una plataforma tecnológica.



Alianzas

Con el objetivo de fortalecer la inclusión y diversidad, el Grupo establece vínculos con organizaciones externas, como la alianza de cooperación con Red de Empresas Inclusivas, perteneciente a Sofofa y la Organización Internacional del Trabajo (OIT), y que agrupa a una a más de 60 empresas interesadas en gestionar la diversidad y, particularmente, la contratación de personas con discapacidad. No discriminación arbitraria en los procesos de selección y reclutamiento, con el objetivo de garantizar la igualdad de oportunidades de los postulantes en los procesos de selección y reclutamiento. En enero de 2023, se avanzó formalizando una pauta de entrevista para los líderes de la Compañía, facilitando herramientas para preparar las conversaciones con quienes participan en los procesos de reclutamiento. En esta guía se entregan orientaciones de cómo eliminar los sesgos inconscientes en este proceso, así como sugerencias de preguntas y recomendaciones para generar ambientes en igualdad de condiciones.

Equidad de género

La equidad de género es otro de los focos prioritarios del Grupo Saesa. De esa forma, está comprometida a velar por la igualdad de oportunidades y la no discriminación arbitraria de sus trabajadores. Esto se hace extensivo también a los empleados de sus empresas contratistas y asesores, los cuales deben velar la plena y efectiva participación de las mujeres y hombres en igualdad de oportunidades, trato, beneficios y obligaciones, independiente del género de cada trabajador.

En el último año, nuestra dotación total ha aumentado en 165 personas, de las cuales 41 son mujeres, así también nuestros líderes, creciendo en 37 personas, de las cuales 9 son mujeres.

El programa -**Women in Energy WEC Chile** - está diseñado para acelerar las carreras de las mujeres en la industria energética, apoyar su camino hacia posiciones de liderazgo y fomentar una red de tutoría, intercambio de conocimientos y empoderamiento. Este 2023, como Compañía garantizamos 3 cupos, abriendo una convocatoria interna a las mujeres del Grupo Saesa para posteriormente realizar un proceso de postulación, con criterios definidos.

Tres fueron las profesionales que se sumaron al programa, el cual cuenta con diversas instancias como *workshop*, charlas y talleres, visitas a terreno, *Let's Meet (Coaching)* y Red en la industria.

Desde hace 13 años, y a modo de asegurar la equidad en términos salariales, el Grupo Saesa implementó la metodología HAY, la cual se compone de 3 procesos que deben realizarse de manera secuencial.

- **Descriptor de cargos:** En que se identifican el propósito del cargo, los procesos principales en que participa, el impacto que tiene sobre ellos y además se define el perfil profesional requerido. Con un lenguaje estandarizado.
- **Evaluación de cargo:** Se evalúan 3 factores principales; "*Know How*", "Solución de Problemas" y "Responsabilidad sobre los Resultados", por medio de criterios y validaciones se calcula el peso relativo del cargo dentro de la organización asignándole un nivel.
- **Compensación:** De acuerdo a información de mercado se construyen bandas salariales y se definen parámetros de contratación. De esta manera, buscamos aportar a lograr la equidad interna y a ser competitivos a nivel externo.

Reducción de barreras sociales, culturales

El Grupo Saesa entiende que la atracción y selección de personas es la puerta de entrada a la inclusión y la diversidad. Por esto, procura utilizar fuentes de difusión de procesos que lleguen a una gran parte de la población definida dentro de la variable de diversidad. Asimismo, ejecuta las siguientes acciones:

- Procesos de selección a través de personal que posee las competencias adecuadas para evaluar a candidatos diversos y, al mismo tiempo, realizar ajustes razonables y necesarios, para lograr el mejor desempeño de las personas postulantes al cargo. En el ejercicio de esta gestión, el foco es elegir siempre a la persona más idónea para el cargo, considerando sus competencias, experiencia y conocimientos para desempeñar el trabajo. Asimismo, trabaja para asegurar un correcto análisis del puesto de trabajo y del perfil requerido para Personas en Situación de Discapacidad (PeSD), así como realizar las adaptaciones necesarias. Adicionalmente, realiza un seguimiento al proceso de adaptación al puesto de trabajo, que implica un acompañamiento estructurado durante los primeros tres meses tras su incorporación.
- Realizar los ajustes razonables que correspondan a todos los procesos de la vida laboral del trabajador, tales como inducción, formación, evaluación de desempeño, promoción y desvinculación, considerando apoyo logístico y legal que permita asegurar el buen desempeño y correcta comprensión e integración a todos los participantes.
- Incorporar de manera formal en sus procedimientos, esta nueva manera de hacer las cosas, considerando la inclusión como un eje en el actuar habitual en todos los procesos relativos a la gestión de personas.
- Realizar un plan de sensibilización transversal a todos los trabajadores para generar espacios de apertura e inclusión en las distintas áreas de la Compañía.
- Promover la diversidad e inclusión mediante programas de formación de la Compañía.
- Incorporar en el Reglamento Interno de Orden, Higiene, Seguridad y Medio Ambiente, como también en los Planes de Emergencia, especificaciones para Personas en Situación de Discapacidad (PeSD).
- Mejorar de manera sistemática las condiciones de infraestructura para asegurar espacios de trabajo efectivamente inclusivos.

En la **Política de Diversidad e Inclusión** se señala que todos los trabajadores son tratados y evaluados sobre la base de sus habilidades y destrezas, personales y profesionales, en todas las decisiones relativas a la relación laboral que los liga a la Empresa. En ese sentido, en el desempeño de sus funciones y en su comportamiento cotidiano, cada empleado debe respetar las políticas, procedimientos, protocolos y directrices internas dictadas en la materia. Toda forma de discriminación por razones políticas, religiosas, de nacionalidad, étnicas, raciales, lingüísticas, de género y edad están prohibidas. Asimismo, lo están cualquier forma de discriminación por características personales tales como creencias, orientación sexual, enfermedad o discapacidad, condición social, cargo que desempeña o participación (o no) en actividades sindicales. El Grupo Saesa no tolera el acoso ni el hostigamiento en ninguna de sus formas. Este documento debe ser implementado de conformidad con la legislación laboral vigente, las regulaciones y las normas de gobierno corporativo, sociedades y mercado de valores existentes en Chile. El documento es de conocimiento y aplicación obligatoria para todo el Grupo Saesa y sus empresas contratistas. La Política de Diversidad e Inclusión aborda prioritariamente, las siguientes cinco líneas de trabajo:

Equidad de género	Personas en situación de discapacidad	Inmigrantes	Diversidad sexual e identidad de género	Diversidad etaria
Mujeres 331 Hombres 1153	14	35	No aplica	

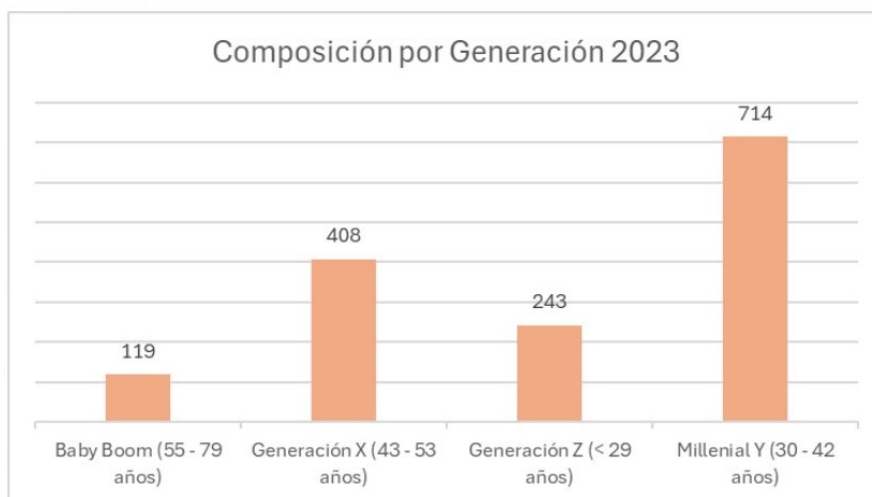

Integración de una cultura que integre aspectos DEI

Inclusión de personas con discapacidad: en 2023, cuatro empresas del Grupo Saesa cumplieron la Ley N°21.015 sobre Inclusión Laboral de Personas con Discapacidad a través de contratación directa. De esa manera, al cierre del ejercicio, Frontel, Edelayesen, Saesa y STS cuentan con técnicos y profesionales en situación de discapacidad en cargos de analistas, asistente y líderes.

Empresa filial	2022	2023
Frontel	4	3
Edelayesen	1	1
Saesa	7	8
STS	1	2
Consolidado	13	14

Sensibilización, difusión y conocimiento en materia de diversidad e inclusión

Con el propósito de ampliar e instalar el conocimiento de la diversidad de los talentos, se efectuaron diversas charlas de concientización y sensibilización, en las que se tocaron distintas materias, entre las que se cuentan:

- Conmemoración 8M, mediante un espacio de reflexión y conversación en charla dirigida por consultor en materia de liderazgo y equidad.
- Día del Padre y de la Madre, a través de charlas con expertos en temas de corresponsabilidad.
- Charla liderazgo femenino, “Aprendiendo a reconocernos como líderes” con socia fundadora de Laboratorio.
- Eliminación de la violencia contra la mujer, con una experta en materia de género.

Por otra parte, y con el objetivo de contribuir a las comunidades y clientes en las zona de concesión, durante 2023, se desplegaron iniciativas en materia de responsabilidad social empresarial, trabajadas colaborativamente con organismos de capacitación y municipalidades, logrando llegar a más de 150 personas beneficiadas con formación, ya sea para ampliar sus habilidades o entregar conocimientos para su futura empleabilidad. Los cursos realizados fueron: Alfabetización digital para personas mayores, Guardia de Seguridad (mujeres), Instalaciones eléctricas domiciliarias, talabartería comunidad indígena, manipulación de alimentos, técnicas de atención cliente, herramientas de computación y operaciones logísticas, lo anterior con un total de 11.485 horas de formación.

4.2 Desarrollo y formación del personal

Un lugar para crecer y desarrollarse

En el Grupo Saesa los trabajadores son un activo central que permiten que la Compañía logre cumplir su propósito de conectar y transformar vidas todos los días. Por esta razón, está preocupada por generar un ambiente de trabajo que promueva el bienestar laboral y personal, con condiciones flexibles, ágiles, innovadoras y de colaboración, que generen oportunidades para todos y entregue cada día un mejor lugar para trabajar para todo su equipo.

La Compañía como parte del Grupo Saesa mide el ambiente de trabajo, por medio de una encuesta de clima laboral, que en 2022, alcanzó un resultado del 89% de satisfacción. En 2023, la tasa se mantuvo en un 89% y registró una tasa de participación de 95%.

En 2022, entre las dimensiones más valoradas fueron la Comunicación (93%) y las Condiciones de Trabajo (95%). En 2023, en tanto, las dimensiones más valoradas fueron Efectividad de la Empresa y Condiciones de Trabajo, con una satisfacción de un 94% lo que da cuenta de que los esfuerzos corporativos están dando resultados concretos.

Comité de Cultura

Integrantes

Maria Dolores Labbé

Sandra González

Marcela Ellwanger

Barbara Boeckemayer

Consultora Engage

Fecha de aprobación del comité por parte del Directorio

2016

Periodicidad sesiones

Mensuales

Objetivo del Comité

Diseñar y validar estrategia para lograr la cultura declarada.

Temas tratados en 2023

- Lanzamiento Rol del Líder
- Potenciar Cultura de Foco en el Cliente
- Planificación Estratégica
- Ciberseguridad

Para dar cumplimiento a los valores y comportamientos, asegurando la coherencia de los compromisos con la cultura y las personas, el Grupo Saesa y la Compañía cuentan con Embajadores de Clima, los que tienen el rol clave de coordinar todas las acciones que mitigan las brechas detectadas en las encuestas aplicadas en cada una de las áreas. Además, retroalimentan al área de Calidad de Vida perteneciente a la Gerencia de Personas y cuyo rol es dirigir y controlar las prácticas y políticas que fortalezcan y promuevan la calidad de vida los trabajadores, acerca del estado de ejecución de las iniciativas planificadas. Al cierre del ejercicio 2023, el Grupo cuenta con más de 60 Embajadores de Clima y de Cultura.

Atracción y retención del talento

En 2023, el Grupo Saesa, dada la demanda de requerimientos por parte de cada segmento de negocios, efectuó 188 contrataciones: 123 correspondientes a personal de la empresa y 65 mediante Servicios Transitorios. Parte de la estrategia desarrollada fue utilizar plataformas que permitirán un alcance a los nuevos perfiles, lo anterior es reforzado mediante el posicionamiento de la Marca Empleadora del Grupo Saesa para poder transmitir nuestra cultura y así ser atractivos para futuros colaboradores.

El Grupo Saesa gestiona y mide anualmente el desempeño de sus trabajadores. En 2023, se evaluó al 90% de la dotación, lo que permitió retroalimentar la labor de las personas, para proyectar su desarrollo y talentos. Fue así como en 2023, se promovió a 59 colaboradores internos de diversas posiciones, de los cuales 21, asumieron roles de liderazgo.

Clima laboral de excelencia

En la Compañía como parte del Grupo Saesa, cada año se revisan las prácticas y beneficios que contribuyen a mejorar el clima laboral y la calidad de vida de sus trabajadores, con el objetivo de adaptarse a las necesidades, nuevos desafíos y escenarios, que permitan potenciar iniciativas que van en la línea de un Grupo moderno, ágil y atractivo para convocar y retener nuevos talentos.

Capacitación

Durante 2023, en el Grupo Saesa se destinaron más de 127 mil horas orientadas al desarrollo profesional de 4.746 colaboradores, lo que corresponde a un 100% de trabajadores directos y un 49% de trabajadores contratistas, contribuyendo con una inversión total de MM\$738.

Temas abordados en las capacitaciones

A continuación, se detallan las principales temáticas abordadas en Grupo Saesa en las capacitaciones en 2023:

- Ética y Código de Conducta
- Canal de Denuncia
- Modelo de Prevención de Delitos
- Gestión de Riesgos
- Ciberseguridad
- Sustentabilidad y Medioambiente
- Salud y Seguridad Laboral
- Diversidad e Inclusión
- Discriminación, Acoso Laboral y Sexual
- Liderazgo y Trabajo en Equipo
- Desarrollo de Habilidades para el Trabajo
- Desarrollo de Competencias y Empleabilidad
- Normas de Integridad
- Ley 20.393
- Política y plan estratégico en gestión de activos
- Política Sistema de Gestión de Continuidad del Negocio - ISO 22.301

Todas estas iniciativas se consolidan en el **Programa Calidad de Vida**, que prioriza aquellos aspectos que deben ser fortalecidos conforme a la **Encuesta de Clima Anual de Compromiso Organizacional**. En 2022 y 2023, los focos fueron los siguientes:

Foco	Iniciativa	Detalle	KPI's
Foco en el cliente	Modelo Conductual Cortez	Este Programa tiene por objetivo internalizar conductas en los equipos de trabajos que estén en contacto parcial o total con el cliente. Las actividades formativas realizadas fueron talleres de formadores internos, talleres de fidelización al cliente y talleres conductuales a los colaboradores del <i>Front Office</i> de Frontel Araucanía, Frontel Bíobio y CCD. Respecto de <i>Contact Center</i> se trabajó en la capacitación de los equipos sobre el nuevo <i>script</i> de falla. Además, se realizaron actividades con los líderes de las diferentes zonas que participaron en el modelo en cuanto a acompañamientos y visitas a terreno.	Número de colaboradores capacitados durante 2023, en Modelo Cortez fueron 257. En CCD participaron 43 colaboradores. Dentro de los colaboradores certificados están: 9 colaboradores de la Zonal de Chiloé 10 colaboradores en Zonal Coyhaique. 9 colaboradores en Zonal Osorno; 10 colaboradores en Zonal Pto.Montt. 12 colaboradores de la Zonal Frontel Araucanía (Temuco). 11 colaboradores de la Zonal Bíobio (Concepción).

		Se certificaron colaboradores de las zonas de Osorno, Pto.Montt, Chiloé y Coyhaique.	
Personas y Cultura	Inducciones Corporativas	Proceso que permite integrar a los nuevos colaboradores, darles a conocer la información general de la Compañía, de manera que se sientan familiarizados y se adapten a su nuevo entorno laboral.	106 nuevos colaboradores pasaron por Inducción, realizando un total de 267 horas de capacitación en temas tales como; Conoce nuestra energía, Charlas de ciberseguridad, <i>Compliance</i> .
Personas y Cultura	RSE	Programa que tiene como objetivo entregar capacitación que permita a las comunidades locales y alumnos de 4tos medios de Liceos Técnicos, contribuir a su desarrollo social y económico.	368 personas fueron beneficiadas con programas de capacitación, esto incluye 264 alumnos de 4tos medios y 94 adultos de diversas comunidades tales como; Cancura, Pto.Montt, Osorno, y Purranque. Las capacitaciones abordadas son Aplicación de técnicas de instalaciones eléctricas domiciliarias; Excel Básico, Excel Intermedio; Instalación de Paneles Fotovoltaicos; Técnicas de diseño y confección de artículos y accesorios de cuero; Técnicas de liderazgo aplicadas a la gestión de personas; gastronomía nacional.
Personas y Cultura	Seminarios	Iniciativa de formación abierta para todos los trabajadores de Grupo Saesa que busca actualizar conocimientos técnicos y tendencias del mercado, además de adelantarse a las nuevas políticas gubernamentales.	En 2023, se participó en 20 seminarios, de los cuales 71 colaboradores fueron beneficiados, contribuyendo con 1.618 horas de capacitación.
Personas y Cultura	Programa Crece	Programa cuyo objetivo es facilitar la formación y el perfeccionamiento continuo de los colaboradores destacados, pudiendo además postular una vez concluido este curso a un proceso de beca de excelencia académica.	Esta iniciativa benefició a 103 colaboradores durante 2023, que participaron en diplomados, magister y carreras de pregrado técnico y pregrado, completando 31 colaboradores beneficiados con la Beca a la excelencia Programa Crece.
Personas y Cultura	Formadores Internos	Este programa además de mejorar el sentido de equipo y de entregar experiencias internas para mejorar las capacidades de los colaboradores, impacta de manera positiva en la optimización, retención y compromiso dentro de la Compañía potenciando y enriqueciendo el rol del formador interno, mediante el trabajo acorde a los valores, entre los que destacan la colaboración, la flexibilidad e innovación.	Durante 2023, se realizaron 38 talleres en diferentes temáticas, participaron 864 colaboradores, sumando un total de horas de formación de 4.232. Contribuyeron en esa instancia de capacitación, 28 colaboradores quienes formaron parte de los formadores internos de 2023.
Personas y Cultura	Diversidad e Inclusión	Tiene como objetivo la valoración de las diferencias, promoviendo actitudes de respeto al interior de la Compañía integrando esas diferencias individuales en los equipos de trabajo.	Durante 2023, se continuó con la formación a través de charlas informativas, Cursos de Lengua de Señas, Mapuzungún, además de la participaciones en el Programa Woman in Energy WEC-Chile. Los colaboradores que participaron en estos programas fueron 229, quienes realizaron 4.510 horas de formación.
Personas y Cultura	TI	El objetivo es proporcionar las herramientas necesarias para que los equipos perfeccionen y actualicen sus habilidades actuales, y adquieran nuevas competencias que les permitan estar a la vanguardia y tener una ventaja competitiva, anticipándose a las tendencias para poder responder adecuadamente frente a las necesidades del entorno.	En el plan de TI se realizaron 8 cursos, entre ellos participaron 34 colaboradores, realizando un total de 849 horas de formación.
Formación Técnica	Conflicto Operacional	Tiene como objetivo entregar conocimientos y herramientas sobre cómo reaccionar de forma asertiva y pacífica frente a algún evento en la ZRO, minimizando la posibilidad de agresión y potenciales daños físicos y psicológicos al personal.	Durante 2023, se capacitaron 916 personas con un total de 1.341 horas de formación en la zona de Cañete, Angol y Temuco.

Formación Técnica	Plan Gerencia de Transmisión	En el Grupo Saesa, en la Gerencia de Transmisión, se implantó el Plan de Transmisión con contenido técnico específico, cuyo objetivo es entregar las herramientas necesarias para el correcto desarrollo de actividades en el manejo de redes eléctricas.	En 2023, se ejecutaron 15 cursos del plan, en los que participaron más de 197 personas, las que totalizaron 2.976 horas de formación. Además, se realizaron capacitaciones al personal de STM: 27 nuevos colaboradores que formaron parte de STS durante este año y que realizaron 201 horas de formación en módulos de integración SAP.
Formación Técnica	Generación	Se realizaron actividades de Divergente; Diplomados en Proyectos, Plan de Mantenimiento para Planta de Energías Renovables y se continuó con 11 Islas /Operadores de Centrales	La dotación capacitada llegó a 83 colaboradores quienes realizaron 1.894 horas de formación en el presente año.
Formación Técnica	Malla de Especialistas	Tiene como objetivo diseñar e implementar una malla de formación, que permita potenciar el talento a nivel de especialistas, con el fin de asegurar que la Compañía cuente con las capacidades tanto técnicas como de gestión, necesarias para el desarrollo actual y futuro del negocio.	Dentro de este programa participaron 33 colaboradores quienes realizaron 467 horas de capacitación.

Beneficios

Escuchar y Contener: Asistencia psicológica gratuita y anónima para 220 personas, entre familiares de trabajadores ya sean propios o contratistas.

Tiempo Libre: Un día libre o medio día para realizarse exámenes médicos, 419 personas usaron este beneficio; un día hábil por cambio de casa.

Puntos sonrisas: Este programa fue creado como una forma de potenciar calidad de vida. Consiste en la entrega de 2.000 puntos sonrisas en el año para que los colaboradores cuenten con 2 días libres para vivir alguna experiencia positiva, como un cumpleaños, un aniversario, una graduación, etc. Los que se pueden parcializar en medios días, equivalente a 500 puntos. En 2023 se beneficiaron a más de 150 personas.

Trampolín de los sueños: Es un beneficio que entrega la Compañía al trabajador, en donde dentro de un período que va desde 1 a 3 meses, éste tiene la oportunidad de vivir algún anhelo pendiente. En el Grupo Saesa se escuchan, se presta verdadera atención a los “sueños” pendientes de las personas. Durante este tiempo, el trabajador se ausenta sin goce de sueldo, pero manteniendo todos sus beneficios. La empresa tiene la posibilidad de contratar un reemplazo de sus funciones mientras el trabajador vive esta inolvidable experiencia.

Celebraciones: Dentro de las actividades que valoran como un gran beneficio los trabajadores, porque involucra a la pareja o cónyuge son las Olimpiadas:

Las Olimpiadas se realizan durante dos días cada año, en el último trimestre en la hermosa ciudad de Pucón, dividiendo la celebración en dos jornadas para que todos o la gran mayoría de los trabajadores puedan participar. En años anteriores, la celebración se concentraba en una jornada, pero debido al crecimiento de la dotación de trabajadores y la falta de infraestructura – centro de eventos- que dé cabida para tal cantidad de personas, la mejor solución fue desarrollar las Olimpiadas en 2 días. En la cual se reconoce en una Ceremonia de Premiación por Años de

Trayectoria, para quienes cumplen 20, 25, 30 y 35 años de servicio. Además, se disfruta de una fiesta de camaradería combinada con actividades deportivas, donde se reúnen casi 800 personas por día.

Respeto de los Derechos laborales

El Grupo en su Política de *Compliance* comunica las normas que regulan la relación laboral entre empleadores y trabajadores, en las que se señala que el Grupo respeta plenamente la normativa que rige las relaciones laborales entre empleadores y trabajadores. Del mismo modo, promueve la inclusión y el respeto a la dignidad de todos sus trabajadores, rechazando enérgicamente cualquier conducta contraria a ella, tales como, acoso sexual, acoso laboral, actos de discriminación basados en motivos raza, color, sexo, edad, estado civil, sindicación, religión, opinión política, nacionalidad, ascendencia nacional, situación socioeconómica, idioma, creencias, participación en organizaciones gremiales, orientación sexual, identidad de género, filiación, apariencia personal, enfermedad o discapacidad y origen social, que tengan por objeto anular o alterar la igualdad de oportunidades o de trato en el empleo y la ocupación. En este sentido, se contrata, selecciona, capacita y remunera a sus trabajadores en función de los méritos, experiencia y otros criterios de índole laboral aceptados legalmente, desestimando discriminaciones arbitrarias o prácticas no inclusivas, según se indicó en el párrafo anterior.

Procedimientos para prevenir y gestionar el acoso laboral y sexual

Uno de los principales focos de la Política de Diversidad e Inclusión de Grupo Saesa es la no discriminación arbitraria. Este documento establece que los trabajadores son tratados y evaluados en función de sus habilidades y destrezas, personales y profesionales, en todas las decisiones relativas al vínculo laboral. Asimismo, establece que cada trabajador debe respetar las políticas, procedimientos, protocolos y directrices internas, durante el desempeño de sus funciones y en su comportamiento cotidiano. El Grupo Saesa no tolera el acoso ni el hostigamiento en ninguna de sus formas. Rechaza cualquier tipo de discriminación por razones políticas, religiosas, de nacionalidad, étnicas, raciales, lingüísticas, de género y edad. Tampoco es tolerada la discriminación por características personales, tales como creencias, orientación sexual, enfermedad o discapacidad, condición social, cargo desempeñado y participación o no de actividades sindicales. Para ello, cuenta con canales de denuncia, a través de los cuales cualquier trabajador (propio o contratista), o incluso terceros ajenos, pueden reportar situaciones que vulneren la normativa interna, las leyes, regulaciones y los principios éticos.

Relaciones laborales

La existencia y relación con los sindicatos es clave para avanzar en el propósito de brindar energía para todos los clientes de la compañía y el país. La relación con los sindicatos se basa en un vínculo de confianza, que ha permitido avanzar hacia un trabajo estratégico y colaborativo. Por ello, durante 2023, el Grupo continuó

impulsando mesas de trabajo, las que han permitido planificar y abordar diversos desafíos, entre otros: la política de reemplazo y el bono de responsabilidad por manejo de maquinaria pesada. Además, en 2022, se inició un nuevo convenio colectivo, que se cerró anticipadamente en septiembre de 2021. Al cierre del ejercicio 2023, el Grupo Saesa cuenta con cinco sindicatos, organizados en las principales empresas y que representan el 70% de la dotación total de trabajadores.

4.3 Salud y seguridad laboral

La seguridad de los trabajadores directos y de sus empresas contratistas es un valor intransable para el Grupo Saesa. El riguroso camino a la excelencia, el desafío de contar con lugares de trabajo libres de accidentes y enfermedades profesionales es una permanente motivación en la Compañía que nos exige actuar con agilidad e innovación para reformular las iniciativas en materias de seguridad. Sin duda, el trabajo mancomunado desarrollado con las distintas empresas colaboradoras ha permitido resguardar de mejor forma la vida y salud de las personas, generando conductas al interior de la Compañía que permiten un seguro funcionamiento de la operación.

Gobernanza de la gestión de salud de seguridad ocupacional

La prioridad del quehacer diario es el cuidado de las personas, tanto de los trabajadores directos, como de quienes laboran en las empresas contratistas. Por ello, la Compañía se esfuerza cada día por mantener un lugar de trabajo libre de accidentes y de enfermedades ocasionadas por el desempeño profesional. Durante el 2023, el foco ha estado en proteger a los trabajadores en sus labores diarias. Con este objetivo, se ha desarrollado un conjunto de planes y acciones en todos los niveles, incorporando a la tecnología como un aliado para generar soluciones que impulsen la excelencia operacional y la consolidación de una cultura preventiva en seguridad.

Estructura organizacional del área

Actualmente la Gerencia cuenta con un amplio equipo de profesionales, emplazados en las distintas zonas de operación de la Compañía, lo cual permite una bajada uniforme de la estrategia, intensificando la cultura en materias de seguridad.

Monitoreo y control del Directorio

Mensualmente se genera un reporte al Directorio, el cual incluye el detalle de los indicadores de frecuencia y gravedad, los hechos relevantes y principales preocupaciones.

Además, existe un reporte estructurado que se trabaja con la Gerencia de Gestión y Riesgos, el cual incluye el avance de los planes de acción sobre los principales riesgos estratégicos y que se encuentran bajo la responsabilidad de la Gerencia de Seguridad y Salud Ocupacional.

Gestión

Salud y seguridad con las distintas partes interesadas

Grupos de interés
Trabajadores directos
Contratistas
Clientes y usuarios finales
Comunidad

Comités Paritarios

Actualmente en la Compañía existen 10 Comités Paritarios de Higiene y Seguridad, los que se encuentran geográficamente distribuidos en todos los procesos de la Compañía, abordando toda la cadena del negocio eléctrico, estos son:

- Frontel Concepción;
- Frontel Temuco;
- Frontel Osorno;
- Saesa Valdivia;
- Saesa Osorno;
- Saesa Puerto Montt;
- Saesa Chiloé;
- Edelayesen Coyhaique;
- STS;
- STM.

Su principal labor es contribuir a impulsar una cultura de seguridad, mediante el desarrollo de actividades preventivas, además de participar en las investigaciones de accidentes y evaluación de procesos, entre otras acciones.

Cada comité está integrado por 12 colaboradores (6 nominados por la empresa y 6 elegidos por los trabajadores), y todas las decisiones acordadas son completamente autónomas y respetadas por la Compañía.

Método de Aseguramiento de Control de Riesgos Operacionales

Por medio del Método de Aseguramiento del Control de Riesgos Operacionales, MACRO (Sistema de Gestión de Seguridad y Salud Ocupacional), la Compañía identifica los riesgos críticos asociados a los procesos, generando matrices de riesgos, planes y programas preventivos para mitigar y precaver la ocurrencia de incidentes que afecten a los trabajadores directos y contratistas.

El foco de este modelo ayuda a establecer un método sistemático para identificar, eliminar, mitigar o contener incidentes en la Compañía, lo anterior se consigue mediante los distintos ejes de mejoramiento. Cabe destacar que el 80%, aproximadamente, de las actividades se encuentran centradas en la prevención de accidentes graves y fatales.

Regla de Tolerancia Cero

En el Grupo Saesa todo trabajador que no se sienta debidamente capacitado o no esté debidamente equipado para el desarrollo de sus labores, tiene la obligación de informar esta situación a su supervisor. Asimismo, tiene el derecho a interrumpir sus labores y, de ser necesario, abandonar el lugar de trabajo cuando considere, por motivos razonables, que continuar con ellas implica un riesgo grave e inminente para su vida o salud.

Esquema Preventivo para Proyectos de Transmisión

Por otra parte, el Grupo Saesa cuenta con un modelo y esquema preventivo para proyectos, principalmente, aplicado en los proyectos de transmisión del Grupo Saesa, modelo que considera los siguientes elementos:

- 1.- Modelo de Alineamiento Estratégico (MAE) que recoge las acciones y requerimientos principales para las empresas constructoras.
- 2.- Plan garantizado de prevención de lesiones graves y fatales.
- 3.- Implementación de estándares y normas de fatalidades específicas en el proyecto.
- 4.- Por último, la constitución y sesión permanente de un comité de riesgos, distinto al comité paritario de la faena.

Finalmente, este modelo altamente especializado en obras de gran envergadura ha contribuido a la seguridad de las personas que participan activamente en estos proyectos.

Reconocimientos

En 2023, la Mutual de Seguridad distinguió a los Comités Paritarios de Saesa y Frontel de Osorno, Frontel de Temuco, Saesa de Puerto Montt y Saesa de Valdivia por su destacada gestión en seguridad y salud en el trabajo.

Iniciativas destacadas

El Grupo Saesa cuenta con un Modelo Conductual, que potencia la cultura de seguridad, promoviendo instancias de aprendizaje en esta materia. Entre ellas, se destacan:

- Jornadas preventivas presenciales y virtuales;
- Liderazgo visible y en terreno a través de la concurrencia de los ejecutivos a las zonas donde se ejecutan las operaciones;
- Revisión de los resultados de seguridad con sus empresas contratistas de forma trimestral.
- Ampliados de comités paritarios;
- Capacitaciones en distintos ámbitos, como la Escuela de Linieros;
- Instancias de revisión en materia de seguridad con gerentes y dueños de empresas contratistas, espacios que contribuyen al fortalecimiento del propósito de la Empresa, orientando conductas seguras en los trabajadores.

Para fortalecer las competencias técnicas de los trabajadores, el Grupo Saesa cuenta con un Laboratorio Móvil de Riesgos Eléctricos MT/BT, iniciativa pionera en Chile y en la industria eléctrica, que contribuye al desarrollo de competencias laborales a través de la práctica y simulación de fenómenos eléctricos. Las experiencias con este laboratorio también permiten sensibilizar y educar en los riesgos inherentes al proceso.

En este mismo ámbito, este año se pusieron en marcha dos consolas de entrenamiento para la capacitación en trabajos con líneas energizadas. Estos equipos, provenientes de Estados Unidos, son los primeros que se utilizan en Chile y representan un significativo avance en el entrenamiento de las personas, eliminando el riesgo de accidente eléctrico y con nula exposición a corrientes letales.

En 2023, se logró avanzar en autogestión de las empresas contratistas en materias de seguridad, llevándose a cabo una serie de iniciativas en el marco del “Plan Contratistas 2.0”, el cual contempla los siguientes siete ejes de acción: Seguridad, Procesos Internos, Contratos, Tecnología, Personas, Gestión y Clientes. En 2024, continuarán desarrollándose estas y otras iniciativas para seguir potenciando las destrezas y habilidades de los colaboradores de la Compañía.

La incorporación de inteligencia artificial en los procesos de la Compañía, se materializó en 2023 a través de la implementación del software FYLD que permite mejorar el proceso de evaluaciones de riesgos en terreno. Se trata de una plataforma digital que transforma automáticamente secuencias de video y audio en flujos de trabajo en tiempo real, evaluaciones de riesgos visuales y paneles de análisis, todo lo anterior, permite optimizar la interacción entre el terreno y la línea de supervisión.

Durante el año pasado también se reforzó la seguridad corporativa de la Compañía, es así como se modernizaron los sistemas de control de acceso de edificios y oficinas del Grupo SAESA, para mejorar el control de ingreso del personal a las instalaciones.

Asimismo, se están implementando los sistemas de control de cámaras de televigilancia para las subestaciones de STM, permitiendo su integración en el centro de monitoreo del Grupo SAESA, homologando el actual estándar de seguridad.

Capacitaciones

En 2023, el área de formación técnica amplió su dotación de instructores, desplegando su presencia en cada una de las zonas del Grupo SAESA, dando una respuesta ágil, oportuna e inmediata a los requerimientos de capacitación técnica a los distintos colaboradores de la Compañía, impactando positivamente con un notable incremento de las horas de capacitación entregadas.

Entre los hitos más relevantes en este ámbito, destacamos los siguientes:

- La incorporación de un instructor externo, experto en proceso forestal, que, Desde mayo de 2023, ha contribuido significativamente a mejorar las competencias técnicas y de seguridad del personal que se desempeña en el proceso de mantenimiento de faja eléctrica de la Compañía.
- La creación del CEAT (Centro de Entrenamiento y Aprendizaje Técnico), donde capacitamos y entrenamos al personal propio y de sus empresas contratistas. En este centro otorgamos el sello CEAT, dirigido a las empresas contratistas del Grupo Saesa, que distingue a las empresas que entregan formación laboral a sus trabajadores en el ámbito técnico y de seguridad. El sello CEAT también reconoce la capacidad interna del proceso formativo y de aprendizaje de cada empresa, así como sus estándares de calidad en el desarrollo de sus programas, sus planes de capacitación y el avance de sus colaboradores. Lo anterior incluye:
 - o La habilitación y aprovechamiento continuo de los Centros de Entrenamientos del Grupo Saesa, los cuales se encuentran emplazados en localidades estratégicas a lo largo de la zona de concesión. Estos centros permiten evaluar, desarrollar y potenciar el aprendizaje teórico y práctico de los trabajadores, replicando estaciones de trabajo de tamaño real y a escala del sistema eléctrico.
 - o A través de un proceso de modernización y fortalecimiento en la formación técnica y de seguridad, se ha trabajado en la implementación de un modelo de diseño instruccional, en la construcción de la ruta de aprendizaje, así como en diferentes planes estandarizados en metodología, incluyendo los contenidos y control de la gestión.

Otro importante hito en materia formativa fue la inauguración de una amplia y moderna sala de capacitación en Barro Blanco, Osorno, dotada de una innovadora tecnología audiovisual, que permite una mejor enseñanza y aprendizaje de los contenidos que se entregan a los colaboradores de la Compañía. Esta sala ha posibilitado la independencia en la gestión de las capacitaciones, transformándose en una herramienta invaluable para el desarrollo personal y profesional de los colaboradores del Grupo Saesa.

Durante el ejercicio 2023, se realizaron más de 3.500 jornadas de capacitación, entregando un total de 29.445 horas de capacitación al personal tanto interno como externo.

Instancias de capacitación y formación en seguridad

Jornada de concientización

Durante el año se realizaron jornadas de concientización en materias de seguridad, las que fueron emitidas vía *streaming* y donde se logró la interacción de los equipos de trabajo a lo largo del país, los que se dedicaron a analizar los focos críticos de las incidencias.

Diplomado en seguridad y gestión de riesgos eléctricos

Esta certificación tiene como fin potenciar y reforzar los aspectos de competencias profesionales en favor del cuidado de las personas, los asesores en prevención de riesgos del Grupo Saesa participaron del Diplomado en Seguridad y Gestión de Riesgos Eléctricos, con el objetivo de potenciar y reforzar sus habilidades y destrezas en el cuidado de las personas.

Los consejos “Del profe”

Buscando nuevos métodos de aprendizaje, más dinámicos, didácticos y efectivos, se han creado distintos videos acerca de temas críticos para la operación, facilitando el aprendizaje de competencias y estimulando la participación de los trabajadores.

Escuela de Linieros

Este proyecto permite reclutar y capacitar a personas sin conocimiento del área eléctrica, para que desempeñen el cargo de ayudantes y linieros en obras y mantenimiento, adquiriendo el conocimiento técnico y de seguridad necesarios, junto con las habilidades requeridas para el cargo.

Formación Sistemas Aislados:

Capacitación dirigida a trabajadores del área de generación y distribución eléctrica de zonas aisladas (Archipiélago de Chiloé, Isla Santa María, Ayacara en provincia de Chaitén, Isla Huicha en Archipiélago de Islas Huichas, etc) para fortalecer las competencias técnicas y de seguridad que contribuyan a un mejor desempeño de la continuidad del suministro eléctrico y relacionamiento hacia los clientes.

Programa para supervisores

Curso específico para supervisores, el cual entregó herramientas preventivas para la supervisión en terreno.

5 Vinculación con otros grupos de interés

5.1 Comunidad

Sintonía con el Entorno y el Medio Ambiente

El Grupo Saesa cuida su relación con la comunidad promoviendo un dialogo permanente y su potencial desarrollo. Además, trabaja día a día para medir y gestionar el impacto ambiental de sus operaciones y emisiones e impulsar un modelo circular de gestión de residuos.

La Estrategia ESG se sostiene en tres pilares, a partir de los cuales se desarrollan diferentes ejes de acción. Como parte del pilar [Sintonía con el Entorno y el Medio Ambiente](#), se establece un relacionamiento legítimo y consistente en el tiempo con las comunidades, lo que resulta crucial para la Compañía. A través de éste cobran vida todas las iniciativas o programas socioambientales que hoy se desarrollan, los que se presentan a continuación:

La Estrategia ESG se sostiene en 3 pilares, a partir de los cuales se desarrollan diferentes ejes de acción. Como parte del pilar [Sintonía con el Entorno y el Medio Ambiente](#), se establece un relacionamiento legítimo y consistente en el tiempo con las comunidades, lo que resulta crucial para la Compañía. A través de éste cobran vida todas las iniciativas o programas socioambientales que hoy se desarrollan, los que se presentan a continuación:

Programa Mujeres con Energía

Desde 2021, en virtud de una alianza colaborativa con los Centros de Negocios Sercotec operados por el Instituto Profesional AIEP, el Grupo Saesa puso en marcha el programa “Mujeres con Energía”. Este busca reconocer y capacitar en diferentes ámbitos a clientas micro emprendedoras del Grupo que destaquen por su capacidad de adaptación y de riesgo para apostar por nuevas ideas de negocios y sacar adelante sus emprendimientos. En 2023 participaron un total 271 mujeres a partir de las dos Academias de Emprendimiento (que duraron aproximadamente dos meses cada una), desarrolladas en un contexto virtual a través de videoconferencias, módulos educativos auto gestionables y evaluaciones para medir aprendizajes obtenidos. Fue así como, el promedio de notas de las evaluaciones en los seis módulos, como los porcentajes de asistencia y participación en talleres y clases magistrales, entre otras variables, fueron decisivas para elegir a las 48 ganadoras que se adjudicaron un premio de un millón de pesos de libre disposición.

Destacado Diseño

Cifras históricas del programa:

- + **3.132 postulaciones** recibidas.
- + **570 emprendedoras** han participado como alumnas.
- + **112 ganadoras.**
- + **5 academias realizadas.**

Programa Barrios con Energía

A través de este programa el Grupo Saesa busca llevar luz a espacios públicos para que la comunidad sienta mayor seguridad y resguardo en lugares tales como plazas, parques, costaneras, paraderos de micros, balnearios, muelles, canchas de fútbol, multicanchas de barrios, pasarelas, puentes, escaleras, entre otros. El objetivo es contribuir a través de la iluminación a mejorar la seguridad y la calidad de vida de los vecinos recuperando esos espacios para propiciar barrios socialmente integrados. En 2023, ejecutamos 29 intervenciones lumínicas en 21 comunas diferentes, llevando luz a lugares inseguros y beneficiando con ello a aproximadamente 20 mil personas en total.

Programa Conecta Tu Energía

Desde 2021, contamos con un programa que ayuda a las personas a mantenerse conectados y comunicados a través de carga eléctrica gratuita para sus teléfonos, y de paso, contribuir con determinados espacios públicos a mejorar su servicio de cara a la comunidad. En 2023, se entregaron un total 40 tótems de carga para celulares a centros de salud familiar, hospitales y un terminal portuario, estimando más de 40 mil personas beneficiadas en 35 comunas.

Programa NO + Pilas

Hace más de 11 años, el Grupo Saesa apoya a diferentes iniciativas de instituciones y comunidades para la recolección de pilas. Las campañas tienen como objetivo evitar que las pilas, consideradas un residuo peligroso, lleguen al medioambiente y lo contaminen. El Grupo se responsabiliza del transporte y disposición final en un lugar apto para ello. En 2023 se lograron reunir 18 toneladas de pilas a lo largo de 72 comunas y 5 regiones.

185cinco

Nota Diseño: Destacados

Desde el inicio del programa

- + 97 toneladas reunidas
- + 12 años ayudando a neutralizar el efecto nocivo de las pilas

Programa Liga Saesa

En 1999 nace “Liga Saesa” iniciativa que ha sido una fuente inagotable de nuevos talentos que terminan vistiendo la camiseta de las selecciones chilenas menores de básquetbol, como un espacio para canalizar talentos y energías en una actividad sana como el deporte. En 2023 con tremendo orgullo, observamos como tantas generaciones de chilenos han encontrado para sus vidas, espacios y posibilidades gracias a esta Liga.

Esta Liga ha sembrado positivamente en las vidas de miles de personas, y no estamos hablando solamente de los jóvenes jugadores (categorías sub11, sub13, sub15, sub17, sub19 y adultos), sino que también de sus padres, hermanos, dirigentes deportivos, árbitros, preparadores físicos, directores técnicos, personal de aseo de los gimnasios, micro emprendedores que venden comida y refrescos, periodistas, camarógrafos, guardias de seguridad, planilleros, encargados de las mesas de control y tableros marcadores.

En 2023 este programa benefició a más de 1.600 niños y jóvenes basquetbolistas, a partir de 564 partidos con la participación de 21 clubes que fueron orgullosos embajadores y representantes de 17 comunas diferentes a lo largo de 3 regiones (Araucanía, Los Ríos y Los Lagos) de nuestro país. Asimismo, de forma directa o indirectamente la Liga generó más de 700 empleos o fuentes de trabajo durante 5 meses de juego.

En resumen, nos hemos atrevido a hacer lo que muy pocas empresas hacen en Chile, apoyar consistentemente durante 23 años al deporte, ofreciendo oportunidades de desarrollo personal/deportivo/profesional a través del basquetbol a miles de niños del país,

Programa “Escuelas con Energía”

Llevamos ya 12 años desarrollando nuestro querido programa “Escuelas con Energía”. Esta iniciativa nace por nuestra preocupación y entendimiento de que, a pesar de las ayudas y mecanismos que el Estado articula para apoyar el trabajo de las escuelitas rurales, nunca es suficiente y siempre están aquellas más vulnerables que carecen de lo básico para generar aprendizajes en los niños. Además de las mochilas cargadas de útiles escolares que siempre son necesarias, donamos también implementación audiovisual como televisores LED, impresoras, data shows/telones, equipos de música, balones, aros de básquetbol, arcos y redes, y otros implementos que, por un lado, ayuden a los abnegados y nobles profesores (mucho de ellos unidocentes), y por otro, permitan a estos niños y jóvenes gozar de mejores oportunidades.

Una segunda derivada de este programa es nuestra Competencia de Eficiencia Energética interesuelas, invitándolas durante un período de 4-5 meses a reducir en el mayor porcentaje posible sus propios consumos eléctricos, comparándolos con lo

consumido en igual periodo del año anterior. Es así como, entre los meses de julio y octubre se les envían reportes mensuales sobre sus desempeños, consejos de ahorro, videos de eficiencia energética y además se realizan charlas presenciales sobre este tema por parte de los equipos de relacionamiento de cada una de nuestras ocho zonales. En 2023, participaron 68 escuelas de 39 comunas diferentes e involucramos en la competencia por ahorrar energía a más de 2.600 niños. El resultado de esta iniciativa: 8 escuelas ganadoras que en promedio lograron disminuir un 37 % de su consumo eléctrico con respecto al año anterior.

Diseño destacado

Las cifras históricas del programa nos llenan de orgullo

12 años de desarrollo desde sus inicios

Aprox. 23 mil niños y jóvenes beneficiados

553 escuelas intervenidas a lo largo de más de 70 comunas

Programa Conecta Tu Sede

Hace ya once años caímos en la cuenta de que existe una necesidad real y vital para muchísimas agrupaciones dentro de la comunidad organizada, cuyas sedes o lugares de reunión no cuentan con electricidad. En nuestro afán de transformar y conectar vidas dentro de nuestras comunidades, decidimos regalar sin costo alguno para los vecinos el empalme a la red eléctrica y toda la instalación eléctrica interior para cualquier inmueble que efectivamente sirva para reunirlos.

El “Conecta Tu Sede” ha llevado suministro eléctrico a 240 inmuebles de organizaciones sociales o comunitarias, ha impactado positivamente la vida de más de 21 mil familias que hoy cuentan con un lugar más adecuado para desarrollar sus actividades productivas, recreativas, de esparcimiento y vida en comunidad, principalmente en invierno, dado que ahora cuentan con luz para poder reunirse. Durante 2023, se conectaron 27 nuevas sedes en 20 comunas de la zona de operación de la Compañía, beneficiando aproximadamente a 2.700 familias.

Programa Liceos Eléctricos

Hace 11 años decidimos que era necesario transmitir a los jóvenes (y potenciales futuros clientes) de Chile, la importancia que tiene para nosotros el actuar con seguridad bajo cualquier circunstancia. Ese fue el espíritu detrás del origen de este programa, compartir con los estudiantes nuestra experiencia, conocimientos, historias y aprendizajes en materia de seguridad fundamentalmente, así como en otros ámbitos relacionados a la industria eléctrica.

Buscamos complementar y reforzar el proceso formativo de estudiantes de electricidad de tercer y cuarto año de enseñanza media de liceos técnico-profesionales dentro de la zona de operación del Grupo Saesa. Lo anterior, se traduce en clases prácticas y teóricas sobre seguridad y prevención de riesgos, que en general son contenidos no

contemplados por las mallas curriculares establecidas por el ministerio de educación, pero también clases y demostraciones sobre el mantenimiento de líneas de baja y media tensión, primeros auxilios, medición inteligente, etc.

Donamos a los alumnos elementos de protección personal y la instalación de un patio de entrenamiento en el establecimiento. Entre muchas actividades se visitan subestaciones y patios de la compañía, se desarrollan actividades prácticas para generar en los alumnos determinadas habilidades y destrezas en la manipulación de algunos elementos y también en el trepado de postes, observación de trabajos en terreno, y finalmente la posibilidad de prácticas profesionales para los alumnos destacados.

Las estadísticas históricas del programa:

11 años desarrollando el programa

25 liceos beneficiados

Alrededor de 2.000 alumnos y más de 60 docentes capacitados

20 patios de entrenamiento construidos y donados a los liceos

Durante el 2023 se sumaron el Liceo Politécnico A66 Héroes de la Concepción, el Liceo Bicentenario de Excelencia Polivalente Juvenal Hernández Jaque y el Liceo Ema Espinoza Correa, de las comunas Laja, El Carmen y Lautaro respectivamente, sumando 206 nuevos alumnos participantes de esta iniciativa.

Reuniones Somos Vecinos

Este programa es simple y llanamente dialogo franco y constructivo, escucha activa y respetuosa. Se trata de reuniones presenciales con los vecinos y los actores más relevantes de la comunidad organizada para entregarles información que realmente sea de su interés, pero principalmente a escuchar sus inquietudes, críticas, reclamos, ideas y sugerencias.

Incluyendo el 2023, llevamos 10 años reuniéndonos frente a frente a la comunidad en torno a una mesa de trabajo garantizando un diálogo efectivo y promoviendo el involucramiento con las organizaciones locales, de modo que sus preocupaciones sean respondidas adecuadamente y con prontitud. Esto ha llevado a Grupo Saesa a desarrollar vínculos sostenibles en el tiempo con nuestros vecinos. Somos Vecinos más que un programa de vinculación con la comunidad es un estilo de relacionamiento abierto, cercano, transparente, practico y educativo, que busca darle a la empresa una imagen humana accesible y empática.

Seguimos además muy firmes con el Somos Vecinos Radio, el cual es una instancia donde a través de este medio de comunicación se difunden los mismos contenidos de las reuniones, pero llegando con información útil a un mayor número de personas. En los 10 años que llevamos reuniéndonos con las comunidades, hemos logrado realizar más de 1.800 reuniones con más de 19.000 mil personas a lo largo de 110 comunas.

Resumen

	2021	2022	2023
Cantidad programas sociales	10	10	10
N° regiones impactadas	5	6	6
Cantidad personas beneficiadas aprox.	7 mil	41 mil	66 mil
Monto total de inversión	\$165 millones	\$389 millones	\$412 millones

5.2 Gestión de proveedores

Los procesos de adquisición contribuyen a una cadena de suministro resiliente, pensando en mitigar los riesgos desde la perspectiva de la continuidad operacional, fomentando la innovación y compartiendo los valores y objetivos de la Sociedad con los proveedores, quienes así se convierten en facilitadores del logro de los objetivos de la Compañía. Esta cadena de suministro gestiona e integra con sus proveedores etapas, que comprenden la selección de proveedores, los procesos de licitación y contratación, y la gestión de contratos, contando para ello con un proceso de calificación de proveedores en el que participan diversas áreas según el tipo de proveedor y el tipo de servicio o producto entregado. Antes de que comience el proceso de adquisiciones, se verifica que los proveedores potenciales que pretenden participar en los procedimientos de adquisiciones estén alineados con la visión estratégica y las expectativas de la Sociedad en todos los aspectos.

Política de Subcontratación

La Sociedad cuenta con un sistema de evaluación de contratistas a fin de instalar un proceso de mejora continua. Se divulga tabla con servicios evaluados, notas y plan de acción acorde al resultado.

Concentración de clientes

La Sociedad, empresa dedicada principalmente a la transmisión, un 46% de sus ingresos están concentrados en Saesa, 9,6% en Enel Generación, un 8,8% en CGE y un 10,7% SGA.

5.3 Relación con las partes interesadas y público en general

Grupo de interés	Responsables	Canales	Importancia para el Grupo Saesa
Reguladores y autoridad	La interacción con este grupo de interés se aborda, desde distintas áreas del Grupo Saesa y de la Empresa, en función del objetivo, situación que genere esta vinculación. En este contexto no existe un responsable en particular. En apartado XX en la páginas XX se detallan las Políticas, Normas y procedimientos que rigen estas relaciones y se detalla en las	<ul style="list-style-type: none"> - Reuniones con la autoridad en el marco de los diferentes procesos regulatorios y normativos periódicos. - Reuniones Somos Vecinos con concejos municipales. - Correos electrónicos. - Memorias e información corporativa en la web. 	<ul style="list-style-type: none"> - Publicación transparente la gestión. - Pago de impuestos proporcionales a las actividades económicas. - Despliegue de medidas de prevención en términos de Compliance. - Aplicación y supervisión del cumplimiento de los códigos y normas internos, especialmente el Código de Ética, Modelo de Prevención de Riesgos Penales, entre otros.

	páginas xx a la xx de la presente memoria.	<ul style="list-style-type: none"> - Redes sociales corporativas. - <i>Mailings</i> e informativos. - Comunicados y notas de prensas. - Canal de Denuncias. 	
Sociedad Civil	La interacción con este grupo de interés se aborda, desde distintas áreas del Grupo Saesa y de la Empresa, en función del objetivo, situación que genere esta vinculación. En este contexto no existe un responsable en particular, no obstante la centralización está en: las Gerencias zonales y la Gerencia de Asuntos Corporativos y Sustentabilidad a través de sus equipos de relacionamiento. se detalla en las páginas xx a la xx de la presente memoria.	<ul style="list-style-type: none"> -Programas sociales y medioambientales dirigidos a la comunidad. - Participación ciudadana anticipada frente a proyectos. -Reuniones permanentes y relacionamiento comunitario. -Integración de mesas de diálogo. -Canal de denuncias anónimas. -Programa Somos Vecinos Radio -Memorias financieras y Reporte de sostenibilidad. -Sitio web. -Redes sociales corporativas -<i>Mailings</i> e informativos. -Comunicados y notas de prensas. 	<ul style="list-style-type: none"> - Establecer espacios de colaboración con las principales organizaciones cívicas para mejorar nuestros resultados en materia de sostenibilidad y aplicar soluciones eficaces y eficientes. - Compartir buenas prácticas y avances con organizaciones académicas, para que puedan elaborar estudios de casos que analicen nuestros avances, retos y oportunidades. - Aprovechamiento de diversos canales de comunicación para promover el diálogo abierto y el debate sobre las repercusiones de la actividad empresarial y la estrategia corporativa. - Divulgación transparente de nuestros resultados en materia financiera y de sostenibilidad, avances, retos, oportunidades y aspiraciones.
Cientes y usuarios finales	La interacción con este grupo de interés se aborda, desde distintas áreas del Grupo Saesa y de la Empresa, en función del objetivo, situación que genere esta vinculación. En este contexto no existe un responsable en particular, no obstante la centralización está en la Gerencias a cargo de la relación con clientes y se detalla en las páginas xx a la xx de la presente memoria.	<ul style="list-style-type: none"> -Encuestas de satisfacción. - Reuniones Somos Vecinos presenciales - Visita en terreno -App móvil, sucursal virtual, centro de atención telefónica, oficinas atención integral. -Programa Somos Vecinos Radio -Canal de denuncias anónimas. -Memorias financieras y Reporte de sostenibilidad. -Sitio web. -Redes sociales corporativas -<i>Mailings</i> e informativos. -Comunicados y notas de prensas 	Para el Grupo Saesa los clientes están al centro de su gestión, conocer sus expectativas y su experiencia es relevante para responder adecuadamente a estos requerimientos.
Comunidad Financiera	La interacción de este grupo está centrada en la Gerencia de Finanzas en particular en el Área de Relación con Inversionistas.	<ul style="list-style-type: none"> -Reuniones virtuales y presenciales de miembros del Comité Ejecutivo con el Directorio de la compañía. -Reportes e informes periódicos. -Canal de denuncias anónimas. -Memorias financieras y Reporte de sostenibilidad. -Sitio web. -Redes sociales corporativas -<i>Mailings</i> e informativos. -Comunicados y notas de prensas 	
Colaboradores y contratistas	La interacción de este grupo es amplia y depende del sub grupo en general está centrada en la Gerencia de Finanzas en particular en: Gerencia de Personas; Gerencia de Explotación; Gerencia Adm y Finanzas; Gerencia SSO.	<ul style="list-style-type: none"> -inTV, inForma, plataformas Mundo Saesa y Facilita, Yammer, WhatsApp, -App Saesa Salud. -Ceremonias virtuales y presenciales, videos motivacionales, ampliados. -Paneles de control en zonales y reuniones periódicas de los equipos de trabajo. -Evaluación de clima y compromiso. -Canal de denuncias anónimas. -Memorias financieras y Reporte de sostenibilidad. -Sitio web. 	<ul style="list-style-type: none"> - Promover la igualdad de acceso a las oportunidades. -Ofrecer trabajo flexible, permisos parentales retribuidos y tiempo de voluntariado. -Sensibilizar sobre la salud mental y apoyar el bienestar de los empleados a través de una serie de programas e iniciativas.

		-Redes sociales corporativas -Mailings e informativos. -Comunicados y notas de prensas	
Medios de prensa	- Gerencia de Asuntos Corporativos y Sustentabilidad a través de sus encargados de comunicaciones. - Gerencias zonales y otras gerencias a través de sus voceros autorizados	-Reuniones Somos Vecinos -Correos - Entrevistas. -Programa Somos Vecinos Radio -Canal de denuncias anónimas. -Memorias financieras y Reporte de sostenibilidad. -Sitio web. Redes sociales corporativas -Mailings e informativos. -Comunicados y notas de prensas.	La Relación es muy importante ya que esta gestiona la reputación de la Compañía.

Relación con inversionistas y bonistas

El Grupo Saesa está comprometido con la transparencia de la información y la comunicación con sus inversionistas y el mercado de capitales en general. En el ámbito de la comunicación, tiene como objetivos la alineación de sus intereses con los de sus accionistas, bonistas, y la creación de valor a largo plazo y la rentabilidad sostenible, así como se ocupa de mantener la confianza a largo plazo del mercado de capitales y de la sociedad en general, en este contexto proporciona a los inversionistas la información que es acorde con sus expectativas y está alineada con su cultura corporativa y sus valores se comunica con ellos de forma continua. El Grupo considera que los principios de comunicación deben regir de igual modo la comunicación en todo aquello que resulte procedente con todos los inversionistas;

Entre los principios generales en la comunicación están:

La protección de derechos e intereses de todos los inversionistas, facilitando el ejercicio de sus derechos, la transmisión de información a estos y la creación de oportunidades para que participen en el gobierno corporativo de manera efectiva;

Igualdad de trato y no discriminación, el Grupo Saesa entrega el mismo trato a todos los inversionistas.

Fair disclosure. El Grupo se ocupa y vela por que toda la información entregada a los inversionistas sea divulgada de una manera transparente, veraz y simétrica, teniendo en cuenta el principio de fair disclosure.

Cumplimiento de las disposiciones legales y las normas con las autoridades reguladoras o supervisoras competentes.

El Grupo Saesa cuenta con un área de Relación con Inversionistas compuesta por un encargado de Relación con Inversionistas que está a cargo de velar por la divulgación oportuna de información relevante, transparente y de calidad al mercado sobre los principales temas financieros, estratégicos y operacionales de la Compañía.

La Sociedad ha puesto a disposición de los inversionistas una sección especial, denominada “Inversionistas” en su página web corporativa (<https://web.gruposaes.cl/web/guest/home-inversionistas>) con el objetivo de divulgar los documentos considerados de mayor interés tales como presentaciones corporativas y de resultados, memorias anuales, análisis razonados y estados financieros. El área de Relación con Inversionistas está disponible para atender cualquier requerimiento sobre la Compañía, ya sea en español o inglés.

Afiliación a gremios, asociaciones u organizaciones

- Fundación Generación Empresarial
- Asociación de Transmisoras
- Empresas Eléctricas A.G.
- CIGRE Chile
- Transmisoras de Chile
- ACERA
- Cámara Chilena de la Construcción
- GPTW
- Consejo mundial de Energía Chile

6 Otra información Corporativa

6.1 Documentos constitutivos y objeto social

Constituida por escritura pública de fecha 24 de diciembre de 2020, otorgada en la Notaría de Santiago de don Roberto Cifuentes Allel. Extracto autorizado fue inscrito a fojas 2.474 N°1.180 del Registro de Comercio de Santiago de 2021, y publicado en el Diario Oficial el 14 de enero de 2021.

Objeto Social

El objeto de la Sociedad es la construcción, operación y mantenimiento de instalaciones de transmisión o transporte de energía eléctrica; la explotación, desarrollo y comercialización de sistemas eléctricos, de su propiedad o de terceros, destinados a la transmisión y transformación de energía eléctrica y la prestación de servicios, fabricación, comercialización de equipos y materiales, y ejecución de obras, relacionados con los objetos señalados anteriormente o necesarios para su operación y desarrollo.

6.2 Factores de Riesgo

Riesgos relacionados con el negocio

Riesgo de incumplimiento en sus obligaciones de pago y pago de dividendo

Los flujos de caja y la capacidad de la Sociedad para cumplir con sus obligaciones financieras, depende, en gran medida, de su desempeño financiero. La capacidad de la Sociedad para pagar dividendos dependerá de sus ganancias, de las necesidades de sus negocios, y puede verse restringida por sus obligaciones con los acreedores, así como cualquier restricción contractual o legal vigente en ese momento.

Un mal desempeño financiero podría impedir a la Sociedad pagar dividendos y cumplir con sus obligaciones financieras. En este último caso, los acreedores afectados por el no pago podrían exigir el termino anticipado del financiamiento, lo que podría generar un efecto material adverso en los resultados financieros de la Sociedad.

Riesgo de no alcanzar los resultados esperados con la estrategia actual

La Sociedad implementa distintas acciones con la finalidad de alcanzar sus objetivos y estrategias de negocio. El éxito a largo plazo de la estrategia está sujeto a riesgos significativos, incluidos los escenarios económicos adversos; dificultades para encontrar empleados y retrasos en la implementación de la estrategia, entre otros, lo que podría generar un efecto material adverso en los resultados financieros de la Sociedad.

Riesgo de no realizar adquisiciones adecuadas, o de no poder integrar exitosamente los negocios que la Sociedad adquiera

La Sociedad puede realizar operaciones de adquisición que le permita ampliar sus operaciones, y aumentar su participación de mercado. Sin embargo, la Sociedad no puede asegurar que la adquisición de empresas resulte en un éxito. Al contrario, es posible que estas adquisiciones fracasen en última instancia o que resulten en un proceso costoso y prolongado, retrasando o dificultando la integración de sus operaciones.

Una vez completado el proceso de adquisición, es posible que la Sociedad deba asumir costos inesperados por la operación u obtenga beneficios menores de los proyectados, lo que podría afectar negativamente a los resultados financieros de la Sociedad.

Riesgo de rebaja de la clasificación de riesgo de la Sociedad

Para asegurar la continuidad de su negocio y para alcanzar sus objetivos, la Sociedad contrae deudas de corto, mediano y largo plazo para financiar sus operaciones y sus estrategias de negocio. Una rebaja de su calificación de riesgo podría aumentar los costos de endeudamiento a corto plazo y afectar negativamente la capacidad de la Sociedad para financiar sus necesidades de liquidez y acceder a nueva deuda a largo plazo a tasas de interés atractivas. Además, ciertas fuentes de deuda han expresado reservas sobre la inversión en empresas que dependen de los combustibles fósiles. Si se reducen las fuentes de financiamiento, los costos de capital podrían aumentar de manera significativa.

Riesgo de financiamiento

La Sociedad está expuesta a no obtener los fondos necesarios para sus proyectos en desarrollo o en construcción. Igualmente, es posible que no pueda refinanciar la deuda en términos beneficiosos para la Sociedad. En ausencia de tal refinanciamiento, la Sociedad podría verse obligada a liquidar activos a precios desfavorables para poder pagar sus deudas.

Riesgo de atraso o de sobrecostos en la construcción de los proyectos

La construcción y puesta en marcha de centrales eléctricas podrían sufrir retrasos significativos o incluso paralizarse, lo que tendría como consecuencia generar una desviación importante del costo estimado inicial debido a un cambio en los plazos y estimación de gastos.

Dentro de los motivos que podrían generar un retraso, están, entre otros:

- Retraso en la obtención de los permisos de los reguladores;
- Hallazgo arqueológico en el sitio de construcción;
- Aumento en los precios y/o escasez de equipos, materiales o mano de obra;
- Accidentes o errores humanos.

El desvío de los costos inicialmente estimados podría ser tal que, en algunos casos, el proyecto podría resultar comercialmente inviable. La Sociedad podría tomar la decisión de abandonar el proyecto, incurriendo en pérdida los gastos ya asumidos y el cobro de instrumentos de garantía.

Riesgo reputacional en la construcción de los proyectos

La construcción de un nuevo proyecto puede generar la oposición de una comunidad local, lo que podría afectar negativamente a la reputación de la Sociedad o dar lugar a posibles juicios.

Cualquier daño a la reputación podría ejercer una presión en las autoridades normativas, y llevar eventualmente a que la Sociedad abandone los proyectos en construcción, lo que podría afectar negativamente los resultados financieros de la Sociedad.

Riesgo de conflictos laborales.

Los conflictos laborales y la incapacidad para llegar a acuerdos en la negociación colectiva con los sindicatos podrían afectar negativamente los resultados financieros de la Sociedad.

Aunque actualmente la Sociedad tiene buenas relaciones con sus empleados y sus sindicatos, siempre existe la posibilidad de huelgas laborales y no es posible asegurar que las relaciones laborales seguirán siendo positivas o que un deterioro de ellas no tendrá un efecto adverso sobre la continuidad operacional y los resultados financieros de la Sociedad.

Riesgo de seguridad cibernética e integridad de datos debido a vulnerabilidades en los sistemas de TI, o ataques externos a estos sistemas.

Los sistemas de tecnología están sujetos a interrupciones o fallas, y también están vulnerables a ataques externos, lo que podrían afectar la confidencialidad de los datos de los clientes.

Si bien la Sociedad toma medidas preventivas para evitar estas situaciones, no es posible garantizar que sus sistemas y procedimientos de respaldo actuales funcionen satisfactoriamente en caso de una emergencia y/o que está totalmente protegida de intentos de ataques externos.

Cualquier daño o interrupción de este tipo podría tener un efecto adverso, dejando inhabilitado los sistemas para pagar a los proveedores y/o empleados, por ejemplo, o incluso atender los requerimientos de los clientes. En una contingencia extrema, podría afectar la operación de las instalaciones. Estas situaciones podrían implicar costos adicionales considerables para la Sociedad, incluyendo multas, costos de reparación, gastos adicionales en materia de seguros, costos judiciales, de notificación y subsanación para los clientes.

Riesgo de pérdida de los conocimientos del personal

La Sociedad está expuesta al riesgo de perder conocimientos críticos y que sea difícil reemplazar al personal clave que se va, y atraer y retener nuevo personal, con las habilidades y la experiencia adecuadas, lo que podría tener un efecto adverso en sus operaciones.

Riesgo de un aumento significativo de los gastos operacionales

La Sociedad se esfuerza por optimizar sus gastos operacionales, pero se enfrenta al aumento de los gastos operacionales como consecuencia del incremento de los costos de los materiales y la mano de obra, además de otros factores asociados a los cambios en las condiciones meteorológicas. Estos factores podrían incrementar de manera sustancial los gastos operacionales, lo que podría afectar a la rentabilidad de la Sociedad.

Riesgo de estar involucrado en diversos litigios

La Sociedad puede estar expuesta a demandas u otros procedimientos judiciales que podrían tener desenlaces desfavorables. Para mitigar este riesgo, la Sociedad realiza provisiones por aquellas contingencias que podrían generar una obligación. La provisión se realiza teniendo en consideración la mejor información disponible en la fecha de la emisión de los presentes Estados Financieros Consolidados, que incluye a la mayoría de los sucesos y las circunstancias que concurren a la valorización de esta. Cabe mencionar que la Sociedad y sus filiales cuentan con cobertura de seguros para juicios de tipo civiles extracontractuales (incendios, muerte, lesiones, daños a terceros, entre otros) con deducibles que fluctúan entre UF 0 a UF 2.500. Para los casos en que la Administración y los abogados de la Sociedad y de sus filiales han estimado que se obtendrán resultados favorables, o que los resultados son inciertos y los juicios se encuentren en trámite, no se han constituido provisiones.

Riesgos relacionados con la industria eléctrica

Riesgo de multas debido a fallas operacionales o infracciones normativas

El negocio eléctrico opera en un mercado regulado y la Sociedad está sujeta al cumplimiento de las normas vigentes. En el caso de incumplimiento de una de estas normas, el regulador puede cursar multas o sanciones en los casos que establezca la responsabilidad de la Sociedad por las fallas operacionales que afectaran al suministro regular de energía al sistema (SAID-SAIFI). La regulación establece una tarifa de compensación a los clientes finales cuando la energía se interrumpe más del tiempo estándar permitido debido a eventos o fallas que afectan las instalaciones de transmisión.

Riesgo en la no obtención de los permisos y aprobaciones gubernamentales

Para la construcción de sus proyectos, la Sociedad debe cumplir con una serie de permisos y aprobaciones por parte de distintas entidades gubernamentales. Está sujeta por ejemplo a normas ambientales que le exigen, entre otros, realizar estudios de impacto ambiental para proyectos futuros y que obtenga permisos de construcción. El proceso de obtención de los permisos requeridos puede ser largo y complejo y, a veces, dar lugar al establecimiento de nuevas exigencias o retrasos que hacen que el proyecto finalmente sea comercialmente poco rentable o inviable.

Riesgos de la no entrega de un servicio adecuado de las infraestructuras pertenecientes a terceros

Para entregar la energía que vende, la Sociedad depende, en parte, de sistemas de transmisión de propiedad ajena. Esta dependencia expone a la Sociedad a diversos riesgos, que incluye la imposibilidad de vender y entregar la electricidad en caso de interrupción, por ejemplo, lo que podría afectar negativamente al negocio y la reputación hacia los clientes.

Riesgos relacionados con la regulación

Riesgo de cambio regulatorio

El sector eléctrico se rige por una normativa, vigente desde 1982, que regula aspectos claves de la industria tales como tarifas, capacidad de las sociedades de abastecer a sus clientes y la calidad del suministro, entre otros. Hasta la fecha se han realizado diversas modificaciones a la regulación eléctrica. En general, los cambios en dicho marco regulatorio pueden constituir un riesgo para la Sociedad y la industria eléctrica, dado que pueden afectar aspectos operacionales, sus márgenes y rentabilidad entre otros factores clave.

La Sociedad monitorea periódicamente los potenciales cambios regulatorios de modo de adoptar oportunamente las acciones de mitigación que se requieran.

En este sentido, se avizoran como principales fuentes de cambios regulatorios del último tiempo los siguientes:

- Proceso de revisión, discusión y consulta pública de modificaciones a la LGSE, que gestione el Ministerio de Energía. En este sentido, la Autoridad ya ha manifestado su interés por introducir perfeccionamientos a la reciente Ley de Transmisión y también para los Sistemas Medianos. Adicionalmente, durante 2020, se envió al Congreso un proyecto de ley que establece el derecho a la portabilidad del servicio eléctrico, conocido como comercialización.
- Proceso de elaboración y consulta pública respecto de la reglamentación de diversas leyes, que defina el Ministerio de Energía.
- Proceso de elaboración o revisión, discusión y consulta pública de diversos cuerpos normativos, Sistemas Medianos, NetBilling, Pequeños Medios de Generación Distribuida (PMGD), Norma Técnica de Seguridad y Calidad de Servicio (NTSyCS), Servicios Complementarios (SSCC), entre otros, según el plan anual que defina la CNE.

Los cambios propuestos al marco reglamentario son frecuentemente sometidos a la consideración de los legisladores y las autoridades administrativas, y algunos de dichos cambios, si son implementados, podrían tener un efecto significativamente adverso en el negocio y resultados financieros de la Sociedad.

Riesgo de cambio de tarifas en el segmento de transmisión

Mediante la publicación de la Ley N° 20.936, se establecieron nuevos mecanismos para la determinación de los planes de expansión de transmisión y su valorización, para posteriormente ser transferidos a las tarifas de los clientes finales.

Con respecto a la valorización, las instalaciones de transmisión se dividen en 3 categorías:

- Para las obras nuevas construidas como resultado de los procesos de licitación mandatados producto de los Planes de Expansión definidos por la Autoridad, su valor anual se fija por 20 años desde su puesta en operación en función de los valores ofertados por las empresas licitantes.

- Para las obras de ampliación, se define el valor de inversión para los siguientes 20 años en función del resultado de la licitación de construcción y sus costos de operación, mantenimiento y administración son el resultado de un estudio tarifario.
- Para las obras existentes o pasados los 20 años de las obras licitadas, su valor anual se determina cada 4 años como parte de un proceso reglado de valorización. El primer proceso bajo esta nueva ley deberá establecer el valor anual de transmisión por tramo del período 2020-2023. Se está a la espera de la publicación del Informe Técnico Definitivo de CNE, el que es la base para los decretos tarifarios que elabora el Ministerio de Energía con aplicación retroactiva a enero 2020. Los riesgos relacionados con la regulación del negocio de la Transmisión son monitoreados continuamente, en función de los cambios que la autoridad introduzca con ocasión de cada nuevo proceso tarifario, con el objeto de proteger los activos de la Sociedad y rentabilidad del negocio, haciendo uso de las distintas instancias establecidas en la reglamentación vigente, esto es, ante la CNE, el Panel de Expertos o la Contraloría General de la República, según sea el caso. El decreto de valorización de transmisión período 2020-2023 se encuentra en proceso de toma de razón, el que tendrá vigencia retroactiva a enero 2023. Adicionalmente, la CNE está iniciando el proceso de tarificación 2024-2027. Se espera que durante el 2023 se realice el proceso de calificación de instalaciones para luego iniciar el estudio, que realiza un consultor y supervisa un comité.

Riesgo por retrasos en Procesos Tarifarios

El retraso en el desarrollo de procesos tarifarios impacta no solo en la distorsión entre los niveles de costos que enfrenta la compañía y los ingresos requeridos para su financiamiento, sino que también puede afectar en los patrones de consumo e incobrabilidad de parte de los clientes. En efecto, cualquier retraso en el incremento esperado de precios, en un escenario de costos y exigencias normativa cada vez más crecientes, traerá consigo una sobrecarga desde el punto de vista de los clientes por procesos tarifarios de carácter retroactivo. Asimismo, exigirá de la Sociedad, una fortaleza financiera, desafíos comunicacionales y robustos procesos informáticos.

Riesgos de un incremento de los impuestos a la renta corporativa debido a una Reforma Tributaria

Todas las operaciones de la Sociedad se ubican en Chile y, por ende, su rentabilidad se ve en parte afectada por el impuesto a la renta corporativa aplicable. En inicio de 2023, el gobierno envió al Congreso un proyecto de reforma tributaria para modificar los impuestos sobre la renta y el valor agregado, entre otros. Ese proyecto fue rechazado por la Cámara de Diputados el 8 de marzo de 2023. En agosto, el gobierno dio a conocer su propuesta de pacto fiscal, la cual incluye una reforma en el impuesto a la renta. La Sociedad está expuesta a los cambios en los impuestos. Un alza de los impuestos a la renta corporativa podría tener un efecto adverso en la rentabilidad de la Sociedad.

Riesgos relacionados a factores externos

La inflación y las medidas gubernamentales para frenar la inflación pueden afectar negativamente a la economía chilena y tener un efecto material adverso

En los últimos años, Chile ha experimentado altos niveles de inflación. Si bien, las medidas tomadas por el Banco Central en los últimos meses han permitido reducir el nivel de inflación, no es posible garantizar que esa tendencia continuará. Es probable que la inflación incremente algunos de los costos y gastos, dado que un porcentaje de la deuda de la Sociedad está denominada en UF. Por ende, un incremento importante de la inflación podría tener un efecto materialmente adverso en la rentabilidad de la Sociedad.

Eventuales efectos de los conflictos armados en el mundo

Si bien la Sociedad no tiene operaciones comerciales directas con proveedores o acreedores localizados en la zona de los conflictos armados, sus resultados financieros pueden verse afectados por la incertidumbre económica que existe en los mercados globales, especialmente en lo que respecta a la volatilidad en el precio de los *commodities*, lo que podría aumentar los costos de la Sociedad y tener un efecto adverso en sus resultados financieros.

Otras pandemias podrían afectar negativamente a los negocios de la Sociedad.

Durante la pandemia de Covid-19, el gobierno ha implementado distintas restricciones gubernamentales que alteraron temporalmente los negocios y operaciones y disminuyeron la demanda de electricidad. Adicionalmente, la pandemia ha contribuido a ciertas escaseces en la cadena de suministro global. En el caso de una nueva pandemia mundial, estos factores podrían afectar el negocio y los resultados financieros de la Sociedad.

6.3 Sanciones ejecutoriadas

Sanciones ejecutorias	Numero de Sanciones	Monto en miles de CLP
En relación a clientes (Derechos del Consumidor) en 2023	0	0
En relación con sus trabajadores	0	0
Medioambiental	3	0
Libre Competencia	0	0
Otros	0	0

La Sociedad no fue sancionada con multa, sin embargo, el tribunal dispuso un plan de manejo correctivo.

6.4 Hechos relevantes o esenciales

1. En Junta Ordinaria de Accionistas de la Sociedad celebrada con fecha 28 de abril de 2023, se aprobó el pago de un dividendo final de \$ 0,002050325392 por acción, con cargo a las utilidades del ejercicio terminado el 31 de diciembre de 2022 y un dividendo adicional de \$ 0,00179488475581109 por acción, con cargo a utilidades acumuladas al 31 de diciembre de 2022.

El dividendo se pagó en dinero efectivo y el número de acciones con derecho a recibirlo ascendió a 10.139.926.778.628, lo que significó un pago total de M\$ \$20.790.149 por el dividendo final y M\$ 18.200.000 por el dividendo adicional.

2. En Junta Ordinaria de Accionistas de la Sociedad celebrada con fecha 28 de abril de 2023, se efectuó la renovación del Directorio, eligiéndose a los señores Jorge Lesser García - Huidobro, Juan Ignacio Parot Becker, Iván Díaz - Molina, Luz Granier Bulnes, Ashley Munroe, Shama Nagushbandi, Stephen Best y Jonathan Reay.

3. En Junta Extraordinaria de Accionistas celebrada el 28 de abril de 2023 se acordó modificar el artículo Segundo de los estatutos de la Sociedad, en el sentido de reemplazarlo por el siguiente: “El objeto de la Sociedad será la construcción, operación y mantenimiento de instalaciones de transmisión o transporte de energía eléctrica; la explotación, desarrollo y comercialización de sistemas eléctricos, de su propiedad o de terceros, destinados a la transmisión y transformación de energía eléctrica y la prestación de servicios, fabricación, comercialización de equipos y materiales, y ejecución de obras, relacionados con los objetos señalados anteriormente o necesarios para su operación y desarrollo”.

4. En sesión celebrada con fecha 10 de mayo de 2023, el Directorio de la Sociedad designó al director señor Iván Díaz-Molina en calidad de Presidente del Directorio y de la Sociedad y al director señor Jorge Lesser GarcíaHuidobro en calidad de Vicepresidente.

6.5 Instalaciones

Instalaciones de transmisión

Subestación	Coordinado	Tipo	Capacidad MVA
S/E Aihuapi	STS	SE TR	52
S/E Alto Bonito	STS	SE TR	30
S/E Ancud	STS	SE TR	72

S/E Antillanca	STS	SE TR	240
S/E Armazones	STS	SE TR	10
S/E Barro Blanco	STS	SE TR	233
S/E Cabrero	STS	SE TR	51
S/E Calbuco	STS	SE TR	16
S/E Cañete	STS	SE TR	16
S/E Castro	STS	SE TR	32
S/E Chiloé	STS	SE TR	120
S/E Chirre	STS	SE TR	16
S/E Cholguán	STS	SE TR	106
S/E Chonchi	STS	SE TR	30
S/E Colaco	STS	SE TR	16
S/E Copihues	STS	SE TR	30
S/E Corral	STS	SE TR	5
S/E Cunco	STS	SE TR	16
S/E Dalcahue	STS	SE TR	16
S/E Degañ	STS	SE TR	40
S/E Deuco	STS	SE TR	16
S/E Empalme	STS	SE TR	48
S/E Frutillar	STS	SE TR	32
S/E Fuentecilla	STS	SE TR	30
S/E La Misión	STS	SE TR	30
S/E La Unión	STS	SE TR	42
S/E Larqui	STS	SE TR	16
S/E Licanco	STS	SE TR	16
S/E Llaima	STS	SE TR	16
S/E Llanquihue	STS	SE TR	90
S/E Llollehue	STS	SE SECC	0
S/E Los Lagos	STS	SE TR	26
S/E Los Negros	STS	SE TR	8
S/E Los Sauces	STS	SE TR	16
S/E Los Tambores	STS	SE TR	16
S/E Lota	STS	SE TR	42
S/E Lucero	STS	SE SECC	0
S/E Mantilhue	STS	SE SECC	0
S/E Mariquina	STS	SE TR	30
S/E Melipulli	STS	SE TR	270
S/E Montenegro	STS	SE TR	105
S/E Nahuelbuta	STS	SE TR	56
S/E Negrete	STS	SE TR	69
S/E Nueva Imperial	STS	SE TR	28
S/E Nueva Pichirropulli	STS	SE TR	180

S/E Osorno	STS	SE TR	96
S/E Paillaco	STS	SE TR	4
S/E Panguipulli	STS	SE TR	32
S/E Paranal	STS	SE TR	30
S/E Pargua	STS	SE TR	90
S/E Picarte	STS	SE TR	90
S/E Pichil	STS	SE TR	16
S/E Pichirropulli	STS	SE TR	15
S/E Picoltué	STS	SE TR	30
S/E Pid Pid	STS	SE TR	16
S/E Pilauco	STS	SE TR	160
S/E Pto Montt	STS	SE TR	60
S/E Pto Varas	STS	SE TR	56
S/E Puquillay	STS	SE TR	16
S/E Purranque	STS	SE TR	61
S/E Quellón	STS	SE TR	32
S/E Remehue	STS	SE SECC	0
S/E Rio Bonito	STS	SE TR	40
S/E Rio Negro	STS	SE TR	10
S/E Sangra	STS	SE TR	30
S/E Santa Barbara	STS	SE TR	10
S/E Santa Cruz	STS	SE TR	30
S/E Valdivia	STS	SE TR	180

7 Métricas

Número de personas por sexo	2023
Total	290
Mujeres	45
Hombres	245

Número de personas por nacionalidad	2023
Chilena	275
Mujeres	42
Hombres	233
Peruana	2
Mujeres	1
Hombres	1

Venezolana	13
Mujeres	2
Hombres	11

Número de personas por antigüedad laboral	2023
Menos de 3 años	70
Mujeres	12
Hombres	58
Entre 3 y 6 años	61
Mujeres	11
Hombres	50
Más de 6 y menos de 9 años	46
Mujeres	4
Hombres	42
Entre 9 y 12 años	16
Mujeres	2
Hombres	14
Más de 12 años	97
Mujeres	16
Hombres	81
Total	290
Mujeres	45
Hombres	245

Declaración de Responsabilidad

Los firmantes, en su calidad de Gerente General y Directores de la Sociedad, respectivamente, dando cumplimiento a lo dispuesto en la Norma de Carácter General N°30 de la Comisión para el Mercado Financiero (CMF) y sus modificaciones, declaran bajo juramento que se hacen responsables de la veracidad de toda la información proporcionada en la presente Memoria Anual.



Iván Díaz Molina / 14.655.033-9

PRESIDENTE



Jorge Lesser García-Huidobro / 6.443.633-3

VICEPRESIDENTE



Juan Ignacio Parot B. / 7.011.905-6

DIRECTOR TITULAR



Luz Granier / 7.040.317-K

DIRECTOR TITULAR



Jonathan Reay / Extranjero

DIRECTOR TITULAR



Shama Naquashbandi / Extranjero

DIRECTOR TITULAR



Stephen Best / Extranjero

DIRECTOR TITULAR



Igor Romitelli / Extranjero

DIRECTOR TITULAR



Francisco Alliende Arriagada / 6.379.874-6

GERENTE GENERAL

ESTADOS FINANCIEROS

SISTEMA DE TRANSMISIÓN DEL SUR S.A.

Estados financieros por los años terminados
al 31 de diciembre de 2023 y 2022
e informe del auditor independiente

INFORME DEL AUDITOR INDEPENDIENTE

A los Accionistas y Miembros del Directorio de
Sistema de Transmisión del Sur S.A.

Opinión

Hemos efectuado una auditoría a los estados financieros de Sistema de Transmisión del Sur S.A. (la “Sociedad”), que comprenden los estados de situación financiera al 31 de diciembre de 2023 y 2022 y los correspondientes estados de resultados integrales, de cambios en el patrimonio y de flujos de efectivo por los años terminados en esas fechas y las correspondientes notas a los estados financieros.

En nuestra opinión, los estados financieros adjuntos presentan razonablemente, en todos sus aspectos significativos, la situación financiera de Sistema de Transmisión del Sur S.A. al 31 de diciembre de 2023 y 2022 y los resultados de sus operaciones y sus flujos de efectivo por los años terminados en esas fechas de acuerdo con Normas Internacionales de Información Financiera emitidas por el International Accounting Standards Board (“IASB”).

Base para la opinión

Efectuamos nuestras auditorías de acuerdo con Normas de Auditoría Generalmente Aceptadas en Chile. Nuestras responsabilidades de acuerdo a tales normas se describen, posteriormente, en los párrafos bajo la sección “Responsabilidades del auditor por la auditoría de los estados financieros” del presente informe. De acuerdo a los requerimientos éticos pertinentes para nuestras auditorías de los estados financieros se nos requiere ser independientes de Sistema de Transmisión del Sur S.A. y cumplir con las demás responsabilidades éticas de acuerdo a tales requerimientos. Consideramos que la evidencia de auditoría que hemos obtenido es suficiente y apropiada para proporcionarnos una base para nuestra opinión de auditoría.

Énfasis en un asunto

Según indica en Nota 1b), al 31 de diciembre de 2023 los presentes estados financieros muestran un capital de trabajo negativo. La Sociedad cuenta con el compromiso de sus partes relacionadas y matriz; por lo tanto, para lograr una comprensión más completa de la posición financiera y el capital de trabajo de la Sociedad, es recomendable revisar los estados financieros consolidados de la Matriz Sociedad de Transmisión Austral S.A. No se modifica nuestra opinión con respecto a este asunto.

Responsabilidades de la Administración por los estados financieros

La Administración es responsable por la preparación y presentación razonable de los estados financieros de acuerdo con Normas Internacionales de Información Financiera emitidas por el International Accounting Standards Board. Esta responsabilidad incluye el diseño, implementación y mantenimiento de un control interno pertinente para la preparación y presentación razonable de estados financieros que estén exentos de representaciones incorrectas significativas, ya sea debido a fraude o error.

Al preparar los estados financieros, la Administración es requerida que evalúe si existen hechos o circunstancias que, considerados como un todo, originen una duda sustancial acerca de la capacidad de Sistema de Transmisión del Sur S.A. para continuar como una empresa en marcha al menos por los doce meses a partir del cierre del periodo que se reporta, sin limitarse a dicho periodo.

Responsabilidades del auditor por la auditoría de los estados financieros

Nuestros objetivos son obtener una seguridad razonable de que los estados financieros como un todo, están exentos de representaciones incorrectas significativas, debido a fraude o error, y emitir un informe del auditor que incluya nuestra opinión. Una seguridad razonable es un alto, pero no absoluto, nivel de seguridad y, por lo tanto, no garantiza que una auditoría realizada de acuerdo con Normas de Auditoría Generalmente Aceptadas en Chile siempre detectará una representación incorrecta significativa cuando ésta exista. El riesgo de no detectar una representación incorrecta significativa debido a fraude es mayor que el riesgo de no detectar una representación incorrecta significativa debido a un error, ya que el fraude puede involucrar colusión, falsificación, omisiones intencionales, ocultamiento, representaciones inadecuadas o hacer caso omiso de los controles por parte de la Administración. Una representación incorrecta se considera significativa sí, individualmente, o en su sumatoria, éstas podrían influir el juicio que un usuario razonable realiza a base de estos estados financieros.

Como parte de una auditoría realizada de acuerdo con Normas de Auditoría Generalmente Aceptadas en Chile, nosotros:

- Ejercemos nuestro juicio profesional y mantenemos nuestro escepticismo profesional durante toda la auditoría.
- Identificamos y evaluamos los riesgos de representaciones incorrectas significativas de los estados financieros, ya sea, debido a fraude o error, diseñamos y realizamos procedimientos de auditoría en respuesta a tales riesgos. Tales procedimientos incluyen el examen, a base de pruebas, de la evidencia con respecto a los montos y revelaciones en los estados financieros.
- Obtenemos un entendimiento del control interno pertinente para una auditoría con el objeto de diseñar procedimientos de auditoría que sean apropiados en las circunstancias, pero sin el propósito de expresar una opinión sobre la efectividad del control interno de Sistema de Transmisión del Sur S.A. En consecuencia, no expresamos tal tipo de opinión.
- Evaluamos lo apropiado que son las políticas de contabilidad utilizadas y la razonabilidad de las estimaciones contables significativas efectuadas por la Administración, así como evaluamos lo apropiado de la presentación general de los estados financieros.
- Concluimos si a nuestro juicio existen hechos o circunstancias, que, considerados como un todo, originen una duda sustancial acerca de la capacidad de Sistema de Transmisión del Sur S.A. para continuar como una empresa en marcha por al menos doce meses a partir del cierre del periodo que se reporta, sin limitarse a dicho periodo.

Se nos requiere comunicar a los responsables del Gobierno Corporativo, entre otros asuntos, la oportunidad y el alcance planificados de la auditoría y los hallazgos significativos de la auditoría, incluyendo, cualquier deficiencia significativa y debilidad importante del control interno que identificamos durante nuestra auditoría.

Deloitte.

Marzo 26, 2024
Santiago, Chile

DocuSigned by:

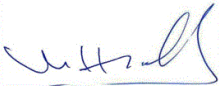

4A1A3834C94A452...

María Ester Pinto U.
RUT: 10.269.053-2

Estados Financieros Clasificados

**Correspondiente a los años terminados al 31 de diciembre
de 2023 y 2022**

SISTEMA DE TRANSMISION DEL SUR S.A.

En miles de pesos chilenos – M\$

SISTEMA DE TRANSMISIÓN DEL SUR S.A.
Estados de Situación Financiera, Clasificados
 Al 31 de diciembre de 2023 y 2022
 (En miles de pesos chilenos – M\$)

ACTIVOS	Nota	31/12/2023	31/12/2022
		M\$	M\$
ACTIVOS CORRIENTES			
Efectivo y equivalentes al efectivo	6	2.452.973	1.255.446
Otros activos no financieros corrientes	-	1.607.055	1.347.140
Cuentas comerciales por cobrar y otras cuentas por cobrar corrientes	7	17.119.456	28.956.435
Cuentas por cobrar a entidades relacionadas, corrientes	8	7.129.270	2.847.767
Inventarios corrientes	9	3.235.523	4.172.757
Activos por impuestos corrientes, corriente	10	26.303.626	2.724.373
Total de activos corrientes distintos de los activos o grupos de activos para su disposición clasificados como mantenidos para la venta o como mantenidos para distribuir a los propietarios		57.847.903	41.303.918
ACTIVOS CORRIENTES TOTALES		57.847.903	41.303.918
ACTIVOS NO CORRIENTES			
Cuentas comerciales por cobrar y otras cuentas por cobrar no corrientes	7	440.669	8.275.670
Inversiones contabilizadas utilizando el método de la participación	34	3.811.212	3.233.308
Activos intangibles distintos de la plusvalía	11	42.889.018	42.123.176
Plusvalía	12	75.718.651	75.718.651
Propiedades, planta y equipo	13	420.902.347	380.997.786
Activos por derecho de uso	14	1.163.919	1.283.773
Activos por impuestos diferidos	15	4.092.762	3.810.727
ACTIVOS NO CORRIENTES TOTALES		549.018.578	515.443.091
TOTAL ACTIVOS		606.866.481	556.747.009

SISTEMA DE TRANSMISIÓN DEL SUR S.A.
Estados de Situación Financiera, Clasificados
 Al 31 de diciembre de 2023 y 2022
 (En miles de pesos chilenos – M\$)

PATRIMONIO Y PASIVOS	Nota	31/12/2023	31/12/2022
		M\$	M\$
PASIVOS CORRIENTES			
Otros pasivos financieros corrientes	16	645.322	615.882
Pasivos por arrendamientos corrientes	14	613.760	468.553
Cuentas por pagar comerciales y otras cuentas por pagar	17	56.129.596	19.084.801
Cuentas por pagar a entidades relacionadas, corrientes	8	9.847.520	10.586.377
Otras provisiones corrientes	19	1.668.601	1.853.717
Pasivos por impuestos corrientes, corriente	10	39.559	8.739.151
Provisiones corrientes por beneficios a los empleados	19	3.863.627	2.139.082
Otros pasivos no financieros corrientes	20	1.411.873	1.056.768
Total de pasivos corrientes distintos de los pasivos incluidos en grupos de activos para su disposición clasificados como mantenidos para la venta		74.219.858	44.544.331
PASIVOS CORRIENTES TOTALES		74.219.858	44.544.331
PASIVOS NO CORRIENTES			
Otros pasivos financieros no corrientes	16	112.066.289	106.968.675
Pasivos por arrendamientos no corrientes	14	1.393.156	1.477.764
Cuentas por pagar a entidades relacionadas, no corrientes	8	158.564.758	124.666.715
Pasivo por impuestos diferidos	15	17.435.238	15.989.015
Provisiones no corrientes por beneficios a los empleados	19	3.040.960	2.451.127
Otros pasivos no financieros no corrientes	20	7.266.378	7.647.487
PASIVOS NO CORRIENTES TOTALES		299.766.779	259.200.783
TOTAL PASIVOS		373.986.637	303.745.114
PATRIMONIO			
Capital emitido y pagado	21	74.797.788	74.797.788
Ganancias (pérdidas) acumuladas	21	127.187.680	147.354.039
Otras reservas	21	30.894.376	30.850.068
Patrimonio atribuible a los propietarios de la controladora		232.879.844	253.001.895
TOTAL PATRIMONIO Y PASIVOS		606.866.481	556.747.009

SISTEMA DE TRANSMISIÓN DEL SUR S.A.

Estados de Resultados Integrales, por Naturaleza

Por los años terminados al 31 de diciembre de 2023 y 2022

(En miles de pesos chilenos – M\$)

ESTADO DE RESULTADOS INTEGRALES	Nota	01/01/2023	01/01/2022
		31/12/2023	31/12/2022
		M\$	M\$
Ganancia (pérdida)			
Ingresos de actividades ordinarias	22	66.744.645	66.482.905
Otros ingresos	22	7.988.684	1.782.215
Materias primas y consumibles utilizados	23	(474.185)	(782.361)
Gastos por beneficios a los empleados	24	(13.350.431)	(7.327.852)
Gasto por depreciación y amortización	25	(10.597.870)	(9.548.123)
Otros gastos, por naturaleza	27	(11.596.612)	(10.873.248)
Otras ganancias (pérdidas)	29	27.365	137.642
Ingresos financieros	28	240.904	1.449.485
Costos financieros	28	(5.548.179)	(7.166.588)
Deterioro de valor de ganancias y reversión de pérdidas por deterioro de valor (pérdidas por deterioro de valor) determinado de acuerdo con la NIIF 9	26	(13.897)	(23.540)
Participación en las ganancias (pérdidas) de asociadas y negocios conjuntos que se contabilicen utilizando el método de la participación	34	527.325	454.074
Ganancias (pérdidas) de cambio en moneda extranjera	28	(5.494.331)	1.826.891
Resultados por unidades de reajuste	28	(4.881.767)	(16.583.478)
Ganancia (pérdida), antes de impuestos		23.571.651	19.828.022
Gasto (ingreso) por impuestos, operaciones continuadas	15	(5.590.585)	962.127
Ganancia (pérdida) procedente de operaciones continuadas		17.981.066	20.790.149
Ganancia (pérdida)		17.981.066	20.790.149

SISTEMA DE TRANSMISIÓN DEL SUR S.A.

Estados de Otros Resultados Integrales

Por los años terminados al 31 de diciembre de 2023 y 2022

(En miles de pesos chilenos – M\$)

OTROS RESULTADOS INTEGRALES	Nota	01/01/2023	01/01/2022
		31/12/2023	31/12/2022
		M\$	M\$
Ganancia (pérdida)		17.981.066	20.790.149
Otro resultado integral			
Componentes de otro resultado integral que no se reclasificarán al resultado del ejercicio, antes de impuestos			
Otro resultado integral, antes de impuestos, ganancias (pérdidas) por nuevas mediciones de planes de beneficios definidos	19	(92.050)	(243.670)
Participación de otro resultado integral de asociadas y negocios conjuntos contabilizados utilizando el método de la participación que no se reclasificará al resultado del periodo, antes de impuestos		(4.710)	16.010
Otro resultado integral que no se reclasificará al resultado del ejercicio, antes de impuestos		(96.760)	(227.660)
Coberturas del flujo de efectivo			
Ganancias (pérdidas) por coberturas de flujos de efectivo, antes de impuestos		(290)	-
Otro resultado integral, antes de impuestos, coberturas del flujo de efectivo		(290)	-
Participación de otro resultado integral de asociadas y negocios conjuntos contabilizados utilizando el método de la participación que se reclasificará al resultado del periodo, antes de impuestos		116.214	(55.794)
Otro resultado integral que se reclasificará al resultado del ejercicio, antes de impuestos		115.924	(55.794)
Otros componentes de otro resultado integral, antes de impuestos		19.164	(283.454)
Impuestos a las ganancias relativos a componentes de otro resultado integral que no se reclasificará al resultado del ejercicio			
Impuesto a las ganancias relativo a nuevas mediciones de planes de beneficios definidos de otro resultado integral	15	24.854	61.468
Impuestos a las ganancias relativos a componentes de otro resultado integral que no se reclasificará al resultado del ejercicio		24.854	61.468
Impuestos a las ganancias relativos a componentes de otro resultado integral que se reclasificará al resultado del ejercicio			
Impuesto a las ganancias relacionado con coberturas de flujos de efectivo de otro resultado integral	15	78	-
Impuestos a las ganancias relativos a componentes de otro resultado integral que se reclasificará al resultado del ejercicio		78	-
Otro resultado integral		44.096	(221.986)
Resultado integral		18.025.162	20.568.163

SISTEMA DE TRANSMISIÓN DEL SUR S.A.

Estados de Cambios en el Patrimonio Neto

Por los años terminados al 31 de diciembre de 2023 y 2022

(En miles de pesos chilenos – M\$)

Estado de Cambio en el Patrimonio Neto	Capital emitido	Reserva de diferencias de cambio en conversiones	Reserva de coberturas de flujo de efectivo	Reserva de ganancias o pérdidas actuariales en planes de beneficios definidos	Otras reservas varias	Otras reservas	Ganancias (pérdidas) acumuladas	Patrimonio atribuible a los propietarios de la controladora	Patrimonio total
	M\$	M\$	M\$	M\$	M\$	M\$	M\$	M\$	M\$
Patrimonio inicial al 01/01/2023	74.797.788	500.173	212	(463.964)	30.813.647	30.850.068	147.354.039	253.001.895	253.001.895
Incremento (disminución) del patrimonio por cambios en políticas contables	-	-	-	-	-	-	-	-	-
Saldo inicial reexpresado al 01/01/2023	74.797.788	500.173	212	(463.964)	30.813.647	30.850.068	147.354.039	253.001.895	253.001.895
Cambios en el patrimonio									
Resultado integral									
Ganancia (pérdida)	-	-	-	-	-	-	17.981.066	17.981.066	17.981.066
Otro resultado integral	-	116.214	(212)	(71.906)	-	44.096	-	44.096	44.096
Total Resultado integral	-	116.214	(212)	(71.906)	-	44.096	17.981.066	18.025.162	18.025.162
Emisión de patrimonio	-	-	-	-	-	-	-	-	-
Dividendos	-	-	-	-	-	-	(38.147.425)	(38.147.425)	(38.147.425)
Incrementos (disminuciones) por otras aportaciones de los propietarios	-	-	-	-	-	-	-	-	-
Incrementos (disminuciones) por otros cambios, patrimonio	-	-	-	-	212	212	-	212	212
Otros Incrementos (disminuciones)	-	-	-	-	-	-	-	-	-
Total Cambios en el patrimonio	-	116.214	(212)	(71.906)	212	44.308	(20.166.359)	(20.122.051)	(20.122.051)
Patrimonio final al 31/12/2023	74.797.788	616.387	-	(535.870)	30.813.859	30.894.376	127.187.680	232.879.844	232.879.844

SISTEMA DE TRANSMISIÓN DEL SUR S.A.
Estados de Cambios en el Patrimonio Neto

Por los años terminados al 31 de diciembre de 2023 y 2022

(En miles de pesos chilenos – M\$)

Estado de Cambio en el Patrimonio Neto	Capital emitido	Reserva de diferencias de cambio en conversiones	Reserva de coberturas de flujo de efectivo	Reserva de ganancias o pérdidas actuariales en planes de beneficios definidos	Otras reservas varias	Otras reservas	Ganancias (pérdidas) acumuladas	Patrimonio atribuible a los propietarios de la controladora	Patrimonio total
	M\$	M\$	M\$	M\$	M\$	M\$	M\$	M\$	M\$
Patrimonio inicial al 01/01/2022	74.797.788	555.967	212	(297.772)	30.813.647	31.072.054	150.794.745	256.664.587	256.664.587
Incremento (disminución) del patrimonio por cambios en políticas contables	-	-	-	-	-	-	-	-	-
Saldo inicial reexpresado al 01/01/2022	74.797.788	555.967	212	(297.772)	30.813.647	31.072.054	150.794.745	256.664.587	256.664.587
Cambios en el patrimonio									
Resultado integral									
Ganancia (pérdida)	-	-	-	-	-	-	20.790.149	20.790.149	20.790.149
Otro resultado integral	-	(55.794)	-	(166.192)	-	(221.986)	-	(221.986)	(221.986)
Total Resultado integral	-	(55.794)	-	(166.192)	-	(221.986)	20.790.149	20.568.163	20.568.163
Emisión de patrimonio									
Dividendos	-	-	-	-	-	-	(24.230.855)	(24.230.855)	(24.230.855)
Incrementos (disminuciones) por otras aportaciones de los propietarios	-	-	-	-	-	-	-	-	-
Incrementos (disminuciones) por otros cambios, patrimonio	-	-	-	-	-	-	-	-	-
Otros Incrementos (disminuciones)	-	-	-	-	-	-	-	-	-
Total Cambios en el patrimonio	-	(55.794)	-	(166.192)	-	(221.986)	(3.440.706)	(3.662.692)	(3.662.692)
Patrimonio final al 31/12/2022	74.797.788	500.173	212	(463.964)	30.813.647	30.850.068	147.354.039	253.001.895	253.001.895

SISTEMA DE TRANSMISIÓN DEL SUR S.A.
Estados de Flujos de Efectivo Método Directo
 Por los años terminados al 31 de diciembre de 2023 y 2022
 (En miles de pesos chilenos – M\$)

ESTADOS DE FLUJO DE EFECTIVO METODO DIRECTO	Nota	31/12/2023	31/12/2022
		M\$	M\$
Flujos de efectivo procedentes de (utilizados en) actividades de operación			
Clases de cobros por actividades de operación			
Cobros procedentes de las ventas de bienes y prestación de servicios		148.802.788	76.861.759
Otros cobros por actividades de operación		15.733	15.319
Clases de pagos en efectivo procedentes de actividades de operación			
Pagos a proveedores por el suministro de bienes y servicios		(29.738.159)	(21.448.072)
Pagos a y por cuenta de los empleados		(13.197.993)	(6.987.460)
Otros pagos por actividades de operación		(2.964.964)	(4.800.488)
Flujos de efectivo procedentes (utilizados en) operaciones		102.917.405	43.641.058
Impuestos a las ganancias pagados (reembolsados), clasificados como actividades de operación		(35.526.765)	(1.018.225)
Flujos de efectivo procedentes de (utilizados en) actividades de operación		67.390.640	42.622.833
Flujos de efectivo procedentes de (utilizados en) actividades de inversión			
Importes procedentes de la venta de propiedades, planta y equipo, clasificados como actividades de inversión		5.178	15.700
Compras de propiedades, planta y equipo, clasificados como actividades de inversión		(48.959.834)	(39.082.721)
Dividendos recibidos, clasificados como actividades de inversión		309	78.007
Intereses recibidos, clasificados como actividades de inversión		240.904	1.449.485
Flujos de efectivo procedentes de (utilizados en) actividades de inversión		(48.713.443)	(37.539.529)
Flujos de efectivo procedentes de (utilizados en) actividades de financiación			
Préstamos de entidades relacionadas	6	66.950.292	156.380.944
Reembolsos de préstamos, clasificados como actividades de financiación	6	-	(34.998.470)
Pagos de pasivos por arrendamientos financieros, clasificados como actividades de financiación	6	(53.826)	(57.289)
Pagos de préstamos a entidades relacionadas	6	(38.404.797)	(93.429.685)
Dividendos pagados, clasificados como actividades de financiación		(38.972.067)	(23.356.492)
Intereses pagados, clasificados como actividades de financiación	6	(7.245.983)	(9.134.863)
Flujos de efectivo procedentes de (utilizados en) actividades de financiación		(17.726.381)	(4.595.855)
Incremento (disminución) en el efectivo y equivalentes al efectivo, antes del efecto de los cambios en la tasa de cambio		950.816	487.449
Efectos de la variación en la tasa de cambio sobre el efectivo y equivalentes al efectivo			
Efectos de la variación en la tasa de cambio sobre el efectivo y equivalentes al efectivo		246.711	360.888
Incremento (disminución) neto de efectivo y equivalentes al efectivo		1.197.527	848.337
Efectivo y equivalentes al efectivo al principio del año		1.255.446	407.109
Efectivo y equivalentes al efectivo al final del año	6	2.452.973	1.255.446

SISTEMA DE TRANSMISIÓN DEL SUR S.A.

NOTAS A LOS ESTADOS FINANCIEROS

ÍNDICE

1	Información General y Descripción del Negocio	11
2	Resumen de las Principales Políticas Contables Aplicadas.....	12
2.1	Principios contables.....	12
2.2	Responsabilidad de la información y estimaciones realizadas	12
2.3	Período cubierto	12
2.4	Bases de preparación	12
2.5	Asociadas.....	13
2.6	Moneda funcional	13
2.7	Bases de conversión	13
2.8	Compensación de saldos y transacciones.....	14
2.9	Propiedades, planta y equipo	14
2.10	Activos intangibles.....	15
2.10.1	Plusvalía	15
2.10.2	Servidumbres	15
2.10.3	Programas informáticos.....	15
2.10.4	Costos de investigación y desarrollo	16
2.11	Deterioro de los activos no financieros	16
2.12	Arrendamientos.....	16
2.12.1	Sociedad actúa como arrendatario	16
2.12.2	Sociedad actúa como arrendador	17
2.13	Instrumentos financieros.....	17
2.13.1	Activos Financieros	18
2.13.2	Pasivos financieros.....	19
2.13.3	Derivados y contabilidad de cobertura	19
2.13.4	Efectivo y otros medios líquidos equivalentes.....	20
2.13.5	Derivados implícitos.....	20
2.13.6	Instrumentos de patrimonio	21
2.14	Inventarios.....	21
2.15	Otros pasivos no financieros	21
2.15.1	Ingresos diferidos.....	21
2.15.2	Obras en construcción para terceros	21
2.16	Provisiones	21
2.17	Beneficios a los empleados	21
2.18	Clasificación de saldos en corrientes y no corrientes	22
2.19	Impuesto a las ganancias.....	22
2.20	Reconocimiento de ingresos y costos.....	23
2.21	Dividendos.....	24
2.22	Estado de flujos de efectivo.....	24
2.23	Nuevos pronunciamientos contables	24
3	Regulación Sectorial y Funcionamiento del Sistema Eléctrico	25
3.1	Transmisión	25
3.2	Marco regulatorio.....	26
3.2.1	Aspectos generales	26
3.2.2	Ley de Transmisión	26
3.2.3	Organismos reguladores, fiscalizadores y coordinadores	26
4	Política de Gestión de Riesgos	27
4.1	Riesgo financiero	27
4.1.1	Riesgo de Tipo de cambio	27
4.1.2	Riesgo Inflacionario.....	27
4.1.2.1	Análisis de Sensibilidad	28
4.1.3	Tasa de interés	28
4.1.4	Riesgo de liquidez	28
4.1.5	Riesgo de crédito	29

5	Juicios y estimaciones de la Administración en la aplicación de las políticas contables clave de la sociedad.	30
6	Efectivo y Equivalentes al Efectivo.....	31
7	Cuentas Comerciales por Cobrar y Otras Cuentas por Cobrar	32
8	Saldos y Transacciones con Partes Relacionadas.....	36
8.1	Accionistas.....	36
8.2	Saldos y transacciones con entidades relacionadas	36
8.3	Directorio y personal clave de la gerencia.....	38
9	Inventarios	40
10	Activos y Pasivos por Impuestos Corrientes	41
11	Activos Intangibles Distintos de Plusvalía	41
12	Plusvalía	42
13	Propiedades, Planta y Equipo	43
14	Activos por Derechos de Uso y Obligaciones por Arrendamientos.....	45
15	Impuesto a la Renta e Impuestos Diferidos	46
15.1	Impuesto a la Renta.....	46
15.2	Impuestos diferidos.....	47
16	Otros Pasivos Financieros Corrientes y no Corrientes	48
17	Cuentas por Pagar Comerciales y Otras Cuentas por Pagar.....	49
18	Instrumentos Financieros	51
18.1	Instrumentos financieros por categoría	51
18.2	Valor Justo de instrumentos financieros	52
19	Provisiones.....	53
19.1	Provisiones corrientes	53
19.1.1	Otras Provisiones corrientes	53
19.2	Provisiones Corrientes, por beneficios a los empleados	54
19.3	Provisiones no corrientes, por beneficios a los empleados.....	55
19.4	Juicios y multas.....	57
20	Otros Pasivos no Financieros	57
21	Patrimonio	58
21.1	Patrimonio Neto de la Sociedad	58
21.1.1	Capital suscrito y pagado	58
21.1.2	Dividendos	58
21.1.3	Otras reservas	58
21.1.4	Diferencias de conversión.....	59
21.1.5	Ganancias Acumuladas	59
21.2	Gestión de capital.....	60
21.3	Restricciones a la disposición de fondos	60
22	Ingresos.....	60
23	Materias Primas y Consumibles Utilizados	61
24	Gastos por Beneficios a los Empleados.....	62
25	Gasto por Depreciación, Amortización	62
26	Ganancia (Pérdida) por deterioro	62
27	Otros Gastos por Naturaleza.....	63
28	Resultado Financiero	63
29	Otras ganancias (pérdidas)	64
30	Medio Ambiente	64
31	Garantías comprometidas con terceros.....	64
32	Compromisos y Restricciones	64
33	Cauciones Obtenidas de Terceros.....	66
34	Sociedades Asociadas	66
35	Información Adicional Sobre Deuda Financiera	67
36	Moneda Extranjera	68
37	Sanciones	70
38	Hechos Posteriores	70

SISTEMA DE TRANSMISIÓN DEL SUR S.A.

Notas a los Estados Financieros

Al 31 de diciembre de 2023 y 2022

(En miles de pesos chilenos – M\$)

1 Información General y Descripción del Negocio

a) Información General

Sistema de Transmisión del Sur S.A. (en adelante “La Sociedad” o “STS”) fue constituida como resultado de una Junta Extraordinaria de Accionistas de Sociedad Austral de Electricidad S.A., en adelante “Saesa”, celebrada con fecha 21 de diciembre de 2020, donde se acordó la división de la Sociedad en dos, manteniéndose Saesa como continuadora y creándose una nueva sociedad, que se denominó Saesa Transmisión S.A., la que opera los activos de transmisión. La división tuvo efecto a partir del 31 de diciembre de 2020, y se enmarca en el proceso de implementación de los requerimientos de la Ley N°21.194 que modificó la Ley General de Servicios Eléctricos, estableciendo una obligación legal de giro exclusivo para las compañías de distribución de energía eléctrica.

En Junta Extraordinaria de Accionistas de la Sociedad celebrada con fecha 29 de marzo de 2021, se acordó la fusión por incorporación de Frontel Transmisión S.A. (en adelante “Frontel TX”) y Sistema de Transmisión del Sur S.A. (en adelante “Antigua STS”) en Saesa Transmisión S.A. (STS). La fusión quedaría sujeta al cumplimiento de una serie de condiciones suspensivas, entre las cuales destaca la inscripción de STS en el Registro de Valores que lleva la Comisión para el Mercado Financiero, toda vez que absorbería a la Antigua STS, la que era emisor de bonos en el mercado local, para lo cual debe estar inscrita en dicho Registro. La inscripción en el Registro de Valores se realizó con fecha 17 de noviembre de 2021, bajo el número 1200.

En dicho contexto, con fecha 19 de noviembre de 2021, los apoderados de las sociedades que participaron en la fusión suscribieron una escritura pública de cumplimiento de condiciones, razón por la cual la Fusión tuvo efecto a partir del 1 de diciembre de 2021.

En virtud de lo anterior, con fecha 1 de diciembre de 2021, Saesa Tx (actual STS) se convirtió en la sucesora y continuadora legal de las sociedades Frontel Tx y Antigua STS quedando ambas sociedades disueltas de pleno derecho, sin necesidad de efectuar su liquidación, todo conforme lo establecido en el artículo 99 de la Ley N°18.046 y en el artículo 158 del Reglamento de Sociedades Anónimas. Adicionalmente a la fecha de la fusión, con fecha 1 de diciembre de 2021, Saesa Transmisión S.A. ha pasado a denominarse “Sistema de Transmisión del Sur S.A.” (STS), manteniendo su rol único tributario número 77.312.201-6, e inscripción en el Registro de Valores bajo el número 1.200.

La Sociedad es una filial de Sociedad de Transmisión Austral S.A. y filial indirecta de Inversiones Eléctricas del Sur S.A e Inversiones Grupo Saesa Limitada, la que es la sociedad a través de la cual el fondo canadiense Ontario Teachers’ Pension Plan Board y el fondo de inversión canadiense Alberta Investment Management Corporation (AIMCo) controlan las empresas del Grupo, de las que la Sociedad forma parte.

El domicilio legal de la Sociedad es Isidora Goyenechea 3621, piso 3, Santiago, y el domicilio comercial principal es Bulnes 441, Osorno.

b) Información del Negocio

STS es una empresa cuya principal actividad es el transporte de energía a las generadoras con contrato de suministro con empresas distribuidoras de las regiones del Bío Bío, Araucanía, Los Ríos y Los Lagos; además, la prestación de servicios en todas las especialidades relacionadas con los sistemas eléctricos de transporte y transformación, tales como asesorías de diseño, construcción, mantenimiento y operación de sistemas.

La Sociedad participa indirectamente como asociadas en las Sociedades Sistema de Transmisión del Centro S.A. (en adelante “STC”), Sociedad Austral de Transmisión Troncal S.A., (en adelante “SATT”) y Sistema de Transmisión del Norte S.A. (en adelante “STN”) cuyo objeto es la construcción, operación y mantenimiento de instalaciones de transmisión o transporte de energía eléctrica; la explotación, desarrollo y comercialización de sistemas eléctricos, de su propiedad o de terceros, destinados a la transmisión y transformación de energía eléctrica y la prestación de servicios, fabricación, comercialización de equipos y materiales, y ejecución de obras, relacionados con los objetos señalados anteriormente o necesarios para su operación y desarrollo.”.

Al 31 de diciembre de 2023 el presente estado financiero muestra un capital de trabajo negativo principalmente por los montos de cuentas de financiamientos con terceros y partes relacionadas. La Sociedad mantiene flujo de caja de las actividades operativas positivo, y monitorea sus proyecciones de flujo de efectivo de manera continua, contando con el compromiso de sus partes relacionadas y matriz para financiar proyectos en curso cuando sea necesario. Por lo tanto, para lograr una comprensión más completa de la posición financiera y el capital de trabajo de la Sociedad, es recomendable revisar los estados financieros consolidados de la Matriz Sociedad de Transmisión Austral S.A. Es importante considerar que la Sociedad cuenta con el soporte económico y financiero de su Matriz.

2 Resumen de las Principales Políticas Contables Aplicadas

2.1 Principios contables

Los presentes Estados Financieros, se presentan en miles de pesos chilenos y han sido preparados a partir de los registros de contabilidad mantenidos por la Sociedad.

Los Estados Financieros de la Sociedad terminados el 31 de diciembre de 2023 y 2022, han sido preparados de acuerdo a Normas Internacionales de Información Financiera (en adelante NIIF), emitidas por el International Accounting Standards Board (en adelante "IASB"). Para estos fines, las NIIF comprenden las normas emitidas por el Consejo Internacional de Normas de Contabilidad (International Accounting Standards Board "IASB" en inglés) y las interpretaciones emitidas por el Comité de Interpretaciones de las Normas Internacionales de Información Financiera (CINIIF).

Estos Estados Financieros han sido aprobados por su Directorio en su sesión celebrada con fecha 26 de marzo de 2024.

2.2 Responsabilidad de la información y estimaciones realizadas

La información contenida en estos Estados Financieros es responsabilidad de la Administración de la Sociedad.

La preparación de los presentes Estados Financieros requiere el uso de estimaciones y supuestos por parte de la Administración. Estas estimaciones están basadas en el mejor saber de la Administración sobre los montos reportados, eventos o acciones a la fecha de emisión de los presentes Estados. Sin embargo, es posible que acontecimientos en el futuro obliguen a modificarlas (al alza o a la baja) en próximos años, lo que se haría, conforme a lo establecido en NIC 8, de forma prospectiva, reconociendo los efectos del cambio de estimación en los correspondientes Estados Financieros futuros. El detalle de las estimaciones y criterios contables significativos se detallan en la Nota 5.

2.3 Período cubierto

Los presentes Estados Financieros comprenden lo siguiente:

- Estados de Situación Financiera Clasificados al 31 de diciembre de 2023 y 2022.
- Estados de Resultados Integrales por Naturaleza por los años terminados al 31 de diciembre de 2023 y 2022.
- Estados de Cambios en el Patrimonio Neto por los años terminados al 31 de diciembre de 2023 y 2022.
- Estados de Flujos de Efectivo Método Directo por los años terminados al 31 de diciembre de 2023 y 2022.

2.4 Bases de preparación

Los Estados Financieros de la Sociedad han sido preparados bajo el criterio del costo histórico, excepto en el caso de los instrumentos financieros, registrados a valor razonable.

2.5 Asociadas

Una asociada es una entidad sobre la cual la Sociedad ejerce influencia significativa. Influencia significativa es el poder de participar en las decisiones de políticas financieras y operativas de una inversión, pero no control o control conjunto sobre esas políticas.

La influencia significativa se ejerce principalmente por la forma en que se administran las empresas eléctricas del Grupo, cuyos miembros del Directorio son los mismos en cada una. Si bien STS no tiene más del 20% de participación en STN, STC y SATT, los miembros de su Directorio participan en la toma de decisiones e intercambio de personal Directivo con estas asociadas.

Los resultados, activos y pasivos de las asociadas son incorporados en estos Estados Financieros utilizando el método de la participación, excepto cuando la inversión es clasificada como mantenida para la venta, en cuyo caso es contabilizada en conformidad con NIIF 5 en el rubro, Activos No Corrientes Mantenedos para la Venta y Operaciones Discontinuas.

Bajo el método de la participación, las inversiones en asociadas son registradas inicialmente al costo, y son ajustadas posteriormente en función de los cambios que experimenta, tras la adquisición, la porción de los activos netos de la asociada que corresponde a la Sociedad, menos cualquier deterioro en el valor de las inversiones individuales.

Si la parte de una Sociedad en las pérdidas de la asociada iguala o excede su participación en éstos, la Sociedad dejará de reconocer su participación en las pérdidas adicionales, a no ser que exista el compromiso por parte de la Sociedad de reponer la situación patrimonial de la asociada o negocio conjunto, en cuyo caso, se registra el pasivo correspondiente.

Los dividendos percibidos de estas sociedades se registran reduciendo el valor de la participación y los resultados obtenidos por las mismas, que corresponden a la Sociedad conforme a su participación, se registran en el rubro "Participación en ganancia (pérdida) de asociadas contabilizadas por el método de participación".

2.6 Moneda funcional

La moneda funcional para la Sociedad se determinó como la moneda del ambiente económico principal en que funciona. Las transacciones en monedas distintas a las que se realizan en la moneda funcional de la entidad se convierten a la tasa de cambio vigente a la fecha de transacción. Los activos y pasivos expresados en monedas distintas a la moneda funcional se vuelven a convertir a las tasas de cambio de cierre. Las ganancias y pérdidas por la reconversión se incluirán en las utilidades o pérdidas netas dentro de las otras partidas financieras.

La moneda funcional de la Sociedad es el peso chileno.

2.7 Bases de conversión

Las transacciones en una divisa distinta de la moneda funcional se consideran transacciones en moneda extranjera. Las operaciones que realizan la Sociedad en una moneda distinta de su moneda funcional se registran a los tipos de cambio vigentes en el momento de la transacción. Durante el ejercicio, las diferencias entre el tipo de cambio contabilizado y el que está vigente a la fecha de cobro o pago se registran como diferencias de cambio en el Estado de Resultados Integrales.

Asimismo, al cierre de cada ejercicio, la conversión de los saldos a cobrar o a pagar en una moneda distinta de la funcional de la sociedad, se realiza al tipo de cambio de cierre. Las diferencias de valoración producidas se registran como diferencias de cambio en el Estado de Resultados Integrales.

Los activos y pasivos en moneda extranjera y en moneda reajutable (UF), son traducidos a los tipos de cambio o valores vigentes a la fecha de cierre de los Estados Financieros, según el siguiente detalle:

Moneda extranjera y reajutable	Nombre abreviado	31/12/2023	31/12/2022
		\$	\$
Dólar Estadounidense	USD	877,12	855,86
Unidad de Fomento	UF	36.789,36	35.110,98

2.8 Compensación de saldos y transacciones

Como norma general, en los Estados Financieros no se compensan ni los activos ni los pasivos, ni los ingresos ni los gastos, salvo aquellos casos en que la compensación sea requerida o esté permitida por alguna norma y esta presentación sea el reflejo del fondo de la transacción.

2.9 Propiedades, planta y equipo

Los bienes de propiedades, planta y equipo son registrados al costo de adquisición menos la depreciación acumulada y deterioros acumulados.

Adicionalmente al costo de adquisición o construcción de cada elemento, se incluye, en su caso, los siguientes conceptos:

- Los costos financieros devengados durante el ejercicio de construcción que sean directamente atribuibles a la adquisición, construcción o producción de activos calificados, que son aquellos que requieren de un período de tiempo sustancial antes de estar listos para su uso como, por ejemplo: transmisión. La tasa de interés utilizada es la correspondiente al financiamiento específico o, de no existir, la tasa media ponderada de financiamiento de la Sociedad.
- El monto activado y la tasa de capitalización son los siguientes:

Costos por préstamos capitalizados	31/12/2023	31/12/2022
	M\$	M\$
Costos por préstamos capitalizados (ver nota 28)	1.650.684	1.798.661
Tasa de capitalización de costos moneda funcional CLP	2,82%	2,94%

- Costos de personal relacionados directamente con las obras en curso. Los montos relacionados con este concepto ascendieron a M\$3.151.475 por el año terminado al 31 de diciembre de 2023 (ver Nota 24) (M\$2.081.998 por el año terminado 31 de diciembre de 2022).
- Los desembolsos futuros a los que la Sociedad deberán hacer frente en relación con la obligación de cierre de sus instalaciones se incorporan al valor del activo por el valor actualizado, reconociendo contablemente la correspondiente provisión. La Sociedad revisa anualmente su estimación sobre los mencionados desembolsos futuros, aumentando o disminuyendo el valor del activo en función de los resultados de dicha estimación.

Las obras en curso se traspasan a activos en explotación una vez finalizado el año de prueba cuando se encuentran disponibles para su uso, a partir de cuyo momento comienza su depreciación.

Los costos de ampliación o mejoramiento sustancial de estructuras, instalaciones o equipos existentes corresponden a la sustitución o el mejoramiento de partes, pero sin reemplazar la totalidad del bien, y que tiene como resultado la ampliación de la vida útil, el incremento de la capacidad, la disminución de los costos operacionales o el incremento del valor a través de los beneficios que el bien puede aportar, son incorporados como mayor costo del bien. También se incluyen en estos costos aquellas exigencias de la autoridad o compromisos tomados por la Sociedad, que de no concretarse no permitirían el uso del activo.

Los costos posteriores (reemplazo de componentes, mejoras, ampliaciones o crecimientos) se incluyen en el valor del activo inicial o se reconocen como un activo separado. El valor del componente sustituido se da de baja contablemente.

El resto de las reparaciones y mantenencias que no cumplan con lo mencionado anteriormente se cargan en el resultado del ejercicio en que se incurrían.

La depreciación es determinada, aplicando el método lineal, sobre el costo de los activos menos su valor residual, entendiéndose que los terrenos sobre los que se encuentran construidos los edificios y otras construcciones tienen una vida útil indefinida y que, por tanto, no son objeto de depreciación.

La Sociedad deprecia sus activos fijos desde el momento en que los bienes están en condiciones de uso.

El valor residual y la vida útil de los activos se revisan y ajustan periódicamente, si es necesario, ajustando en forma prospectiva, si corresponde.

Cuando el valor de un activo es superior a su importe recuperable estimado, su valor se reduce de forma inmediata hasta su importe recuperable, mediante reconocimiento de pérdidas por deterioro (nota 2.11)

A continuación, se presentan los principales años de vida útil utilizados para la depreciación de los activos:

Propiedades, planta y equipo	Intervalo de años de vida útil estimada
Edificios	40 - 80
Plantas y equipos	
Líneas y redes	30 - 44
Transformadores	44
Medidores	20 - 40
Subestaciones	20 - 60
Sistema de generación	25 - 50
Equipamiento de tecnologías de la información	
Hardware	5
Instalaciones fijas y accesorios	
Muebles y equipos de oficina	10
Vehículos	7
Otros equipos y herramientas	10

2.10 Activos intangibles

2.10.1 Plusvalía

La plusvalía representa la diferencia entre el costo de adquisición y el valor justo de los activos adquiridos identificables, pasivos y pasivos contingentes de la entidad adquirida. La plusvalía comprada es inicialmente medida al costo y posteriormente medida al costo menos cualquier pérdida por deterioro, en caso de existir.

La plusvalía es revisada anualmente para determinar si existe o no indicadores de deterioro o más frecuentemente, si eventos o cambios en circunstancias que indiquen que el valor libro puede estar deteriorado, según lo indicado en la nota 2.10.

2.10.2 Servidumbres

Estos activos intangibles corresponden a servidumbres de paso. Su reconocimiento contable se realiza inicialmente a su costo de adquisición y posteriormente se valorizan a su costo neto de las pérdidas por deterioro, que en su caso hayan experimentado. Los activos de vida útil indefinida no se amortizan.

2.10.3 Programas informáticos

Estos activos intangibles corresponden a aplicaciones informáticas, y su reconocimiento contable se realiza inicialmente a su costo de adquisición y posteriormente se valorizan a su costo neto de las amortizaciones y pérdidas por deterioro, que en su caso hayan experimentado. Estos activos se amortizan en su vida útil que varía entre cuatro y seis años.

2.10.4 Costos de investigación y desarrollo

Los costos de investigación se reconocen como un gasto en el año en que se incurren. Los costos incurridos en proyectos de desarrollo se reconocen como activo intangible cuando se cumplen los criterios de reconocimiento:

- Técnicamente, es posible completar la producción del activo intangible de forma que pueda estar disponible para su utilización o su venta;
- La Administración tiene intención de completar el activo intangible en cuestión, para usarlo o venderlo;
- Existe la capacidad para utilizar o vender el activo intangible;
- Es posible demostrar la forma en que el activo intangible vaya a generar probables beneficios económicos en el futuro;
- Existe disponibilidad de los adecuados recursos técnicos, financieros o de otro tipo, para completar el desarrollo y para utilizar o vender el activo intangible; y
- Es posible valorar, de forma fiable, el desembolso atribuible al activo intangible durante su desarrollo.

Otros costos de desarrollo se reconocen como gasto cuando se incurre en ellos. Los costos de desarrollo previamente reconocidos como un costo en resultado no se reconocen como un activo en un ejercicio posterior.

2.11 Deterioro de los activos no financieros

En cada fecha de presentación, la Sociedad revisa los valores en libros de su propiedad, planta y equipo y activos intangibles de vida útil definida para determinar si existe algún indicio de que dichos activos hayan sufrido una pérdida por deterioro. Si existe tal indicio, se estima el importe recuperable del activo para determinar el alcance de la pérdida por deterioro (si la hubiere). Cuando el activo no genera flujos de efectivo independientes de otros activos, la Sociedad estima el importe recuperable de la unidad generadora de efectivo a la que pertenece el activo. Cuando se puede identificar una base de asignación razonable y consistente, los activos corporativos también se asignan a unidades generadoras de efectivo individuales o, de lo contrario, se asignan al grupo más pequeño de unidades generadoras de efectivo para el cual se puede identificar una base de asignación razonable y consistente.

Los activos intangibles con una vida útil indefinida se someten a pruebas de deterioro al menos una vez al año y siempre que exista un indicio al final del año sobre el que se informa que el activo puede estar deteriorado.

El monto recuperable es el mayor entre el valor razonable menos los costos de disposición y el valor en uso. Al evaluar el valor en uso, los flujos de efectivo futuros estimados se descuentan a su valor presente utilizando una tasa de descuento antes de impuestos que refleja las evaluaciones actuales del mercado del valor del dinero en el tiempo y los riesgos específicos del activo para el cual se calculan los flujos de efectivo futuros no han sido ajustados.

Si se estima que el valor recuperable de un activo (o unidad generadora de efectivo) es menor que su valor libro, el valor libro del activo (o unidad generadora de efectivo) se reduce a su valor recuperable. Una pérdida por deterioro se reconoce inmediatamente en resultados.

Cuando una pérdida por deterioro se reversa posteriormente (como resultado de cualquier evento definido en la NIC 36), el valor libro del activo (o unidad generadora de efectivo) se incrementa a la estimación revisada de su monto recuperable, pero de manera que el valor libro incrementado no exceda el valor libro que se habría determinado si no se hubiera reconocido una pérdida por deterioro para el activo (o unidad generadora de efectivo) en años anteriores. Un reverso de una pérdida por deterioro se reconoce inmediatamente en resultados en la medida en que elimina la pérdida por deterioro que se ha reconocido para el activo en años anteriores.

La Sociedad, en base al resultado de las pruebas de deterioro, considera que el valor contable de los activos no supera el valor recuperable de los mismos al 31 de diciembre de 2023 y 2022.

2.12 Arrendamientos

2.12.1 Sociedad actúa como arrendatario

Para determinar si un contrato es, o contiene, un arrendamiento, la Sociedad analizan el fondo económico del acuerdo, evaluando si el acuerdo transfiere el derecho a controlar el uso de un activo identificado por un período de tiempo a

cambio de una contraprestación. Se considera que existe control si el cliente tiene i) derecho a obtener sustancialmente todos los beneficios económicos procedentes del uso de un activo identificado; y ii) derecho a dirigir el uso del activo.

Al comienzo del arrendamiento se registra en el Estado de Situación Financiera un activo por el derecho de uso y un pasivo por arrendamiento.

La Sociedad reconoce inicialmente los activos por derecho de uso al costo. El costo de los activos por derecho de uso comprende: i) importe de la medición inicial del pasivo por arrendamiento; ii) los pagos por arrendamiento realizados; iii) los costos directos iniciales incurridos; y iv) la estimación de los costos por desmantelamiento o restauración.

Posteriormente, el activo por derecho de uso se mide al costo, ajustado por cualquiera nueva medición del pasivo por arrendamiento, menos la depreciación acumulada y las pérdidas acumuladas por deterioro de valor.

El activo por derecho de uso se deprecia en los mismos términos que el resto de activos depreciables similares, si existe certeza razonable de que el arrendatario adquirirá la propiedad del activo al finalizar el arrendamiento. Si no existe dicha certeza, el activo se deprecia en el plazo menor entre la vida útil del activo o el plazo del arrendamiento.

El pasivo por arrendamiento se mide inicialmente al valor presente de los pagos por arrendamiento, descontados a la tasa incremental por préstamos de la Sociedad, si la tasa de interés implícita en el arrendamiento no pudiera determinarse fácilmente. Los pagos por arrendamiento incluidos en la medición del pasivo comprenden: i) pagos fijos, menos cualquier incentivo de arrendamiento por cobrar; ii) pagos por arrendamiento variables que dependen de un índice o tasa; iii) garantías de valor residual; iv) precio de ejercicio de una opción de compra; y v) penalizaciones por término del arriendo.

Después de la fecha de inicio, el pasivo por arrendamiento se incrementa para reflejar la acumulación de intereses y se reduce por los pagos por arrendamiento realizados. Además, el valor en libros del pasivo se vuelve a medir si existe una modificación en los términos del arrendamiento (cambios en el plazo, en el importe de los pagos o en la evaluación de una opción de comprar o cambio en los importes a pagar). El gasto por intereses se reconoce como gasto y se distribuye entre los ejercicios que constituyen el año de arrendamiento, de forma que se obtiene una tasa de interés constante en cada ejercicio sobre el saldo pendiente del pasivo por arrendamiento.

Los arrendamientos de corto plazo, igual o inferior a un año, o arrendamiento de activos de bajo valor se exceptúan de la aplicación de los criterios de reconocimiento descritos anteriormente, registrando los pagos asociados con el arrendamiento como un gasto de forma lineal a lo largo del plazo del arrendamiento.

2.12.2 Sociedad actúa como arrendador

Cuando la Sociedad actúa como arrendador, clasifica al inicio del acuerdo si el arrendamiento es operativo o financiero, en base a la esencia de la transacción. Los arrendamientos en los que se transfieren sustancialmente todos los riesgos y beneficios inherentes a la propiedad del activo subyacente se clasifican como arrendamientos financieros.

El resto de los arrendamientos son clasificados como arrendamientos operativos.

En el caso de arrendamientos financieros, en la fecha de comienzo, la Sociedad reconoce en su Estado de Situación Financiera los activos mantenidos en arrendamiento financiero y los presenta como una cuenta por cobrar, por un valor igual al de la inversión neta en el arrendamiento, calculado como la suma del valor actual de las cuotas de arrendamiento y el valor actual de cualquier valor residual devengado, descontados a la tasa de interés implícita en el arrendamiento. Posteriormente, se reconocen los ingresos financieros a lo largo del plazo del arrendamiento, en función de un modelo que refleje una tasa de rendimiento constante sobre la inversión financiera neta realizada en el arrendamiento.

En el caso de los arrendamientos operativos, los pagos por arrendamiento se reconocen como ingreso de forma lineal durante el plazo de este, salvo que resulte más representativa otra base sistemática de reparto. Los costos directos iniciales incurridos para obtener un arrendamiento operativo se añaden al valor en libros del activo subyacente y se reconocen como gasto a lo largo del plazo del arrendamiento, sobre la misma base que los ingresos del arrendamiento.

2.13 Instrumentos financieros

Los activos y los pasivos financieros se reconocen en el Estado de Situación Financiera de la Sociedad cuando éste pasa a ser parte de las disposiciones contractuales del instrumento.

Los activos y pasivos financieros se miden inicialmente a valor razonable, excepto en el caso de las cuentas por cobrar comerciales que no tienen un componente de financiación significativo y se miden al precio de transacción (Ver nota de ingresos). Los costos de la transacción directamente atribuibles a la adquisición o emisión de activos financieros y pasivos financieros (distintos de los activos financieros y pasivos financieros a valor razonable a través de resultados) se suman o se deducen del valor razonable de los activos financieros o pasivos financieros, según proceda, en el reconocimiento inicial. Los costos de transacción directamente atribuibles a la adquisición de activos financieros o pasivos financieros a valor razonable a través de ganancias o pérdidas se reconocen inmediatamente en el Estado de Resultado Integral.

2.13.1 Activos Financieros

Todas las compras o ventas regulares de activos financieros son reconocidas y desreconocidas en base a una fecha comercial. Las compras o ventas regulares son compras o ventas de activos financieros que requieren la entrega de activos dentro del plazo establecido por la regulación o convención en el mercado.

Todos los activos financieros reconocidos se miden posteriormente en su totalidad, ya sea al costo amortizado o al valor razonable, dependiendo de la clasificación de los activos financieros.

a) Clasificación y medición inicial de los activos financieros

Los criterios de clasificación y medición corresponden a los siguientes:

i. Instrumento de deuda a costo amortizado:

- El activo financiero se mantiene dentro de un modelo de negocio cuyo objetivo es mantener activos financieros para recaudar flujos de efectivo contractuales; y
- Las condiciones contractuales del activo financiero dan lugar en fechas específicas a flujos de efectivo que son únicamente pagos de capital e intereses sobre el monto principal pendiente.

ii Instrumento de deuda a valor razonable con cambios en otros resultados integrales (VRCCORI):

- El activo financiero se mantiene dentro de un modelo de negocio cuyo objetivo se logra tanto recogiendo flujos de efectivo contractuales como vendiendo los activos financieros; y
- Las condiciones contractuales del activo financiero dan lugar en fechas específicas a flujos de efectivo que son únicamente pagos de capital e intereses sobre el importe principal pendiente.

iii Valor razonable con cambios en resultados integrales (VRCCRI):

Por defecto, todos los demás activos financieros se miden posteriormente a valor razonable con cambios en resultados integrales (VRCCRI).

- La Sociedad puede elegir irrevocablemente presentar cambios posteriores en el valor razonable de una inversión en acciones en otros resultados integrales si se cumplen ciertos criterios; y
- La Sociedad puede designar irrevocablemente una inversión de deuda que cumpla con los criterios de costo amortizado o VRCCORI medidos en VRCCRI si al hacerlo se elimina o reduce significativamente un ajuste contable.

b) Medición posterior de los activos financieros

Los activos financieros se miden después de su adquisición basándose en su clasificación de la siguiente manera:

- En el caso de los activos financieros inicialmente reconocidos a costo amortizado, se miden utilizando el método de la tasa de interés efectivo, que une las futuras recaudaciones de efectivo estimadas durante la vida esperada del activo financiero.

- Los activos financieros reconocidos a valor razonable con cambios en otros ingresos integrales se miden posteriormente a valor razonable. Los ingresos por intereses se calculan utilizando el método de la tasa de interés efectiva, las ganancias y pérdidas por diferencias de tipo de cambio y el deterioro se reconocen en los resultados. Otras ganancias y pérdidas netas se reconocen en el Estado de Resultados Integrales. En desreconocimiento, las ganancias y pérdidas acumuladas en otros resultados integrales se reclasifican a los resultados del año.
- En relación con los activos financieros inicialmente reconocidos a valor razonable con cambios en resultados integrales, estos se miden posteriormente a valor razonable. Las ganancias o pérdidas netas, incluidos los intereses o los ingresos por dividendos, se reconocen en el resultado del año. Estos activos financieros se mantienen para su negociación y se adquieren con el fin de venderlos a corto plazo. Los activos financieros de esta categoría se clasifican como otros activos financieros corrientes.

c) Deterioro de activos financieros

Para las cuentas por cobrar comerciales, cuentas por cobrar por arrendamientos financieros y los activos contractuales, la Sociedad ha aplicado el enfoque simplificado de NIIF 9 para medir la pérdida esperada de crédito (ECL).

En virtud de este enfoque simplificado, la Sociedad ha determinado una matriz de provisiones basada en las tasas históricas de incumplimiento de sus clientes, ajustadas por estimaciones prospectivas teniendo en cuenta los factores macroeconómicos más relevantes que afectan las recaudaciones y que han mostrado correlación con las recaudaciones en el pasado. Las variables macroeconómicas se revisan periódicamente.

Cuando hay información confiable que indica que la contraparte se encuentra en graves dificultades financieras y no hay perspectivas realistas de recuperación, por ejemplo, cuando la contraparte se ha puesto en liquidación o ha iniciado un procedimiento de quiebra, o en el caso de cuentas por cobrar comerciales, cuando los montos se hayan considerado incobrables, se registrará un castigo. Antes del castigo, se han ejecutado todos los medios prudenciales de cobro.

Los deudores comerciales son usuarios de los sistemas de transmisión.

En relación con los préstamos con partes relacionadas, la Administración no ha reconocido una provisión por incobrables, ya que, los préstamos con partes relacionadas se consideran de bajo riesgo crediticio.

2.13.2 Pasivos financieros

Los pasivos financieros se clasifican como (i) a costo amortizado o (ii) a valor razonable con cambios en resultados integrales.

La Sociedad mantiene los siguientes pasivos financieros en su Estado de Situación, clasificados como se describe a continuación:

a) Cuentas por pagar comerciales

Las obligaciones con los proveedores se reconocen inicialmente a su valor razonable, siendo éste el valor a pagar, y posteriormente se valoran a costo amortizado utilizando el método de la tasa de interés efectiva.

b) Obligaciones con bancos e instituciones financieras

Las obligaciones con los bancos y las instituciones financieras se reconocen inicialmente a su valor razonable, neto de los costos incurridos en la transacción.

Posteriormente, se valoran a costo amortizado. Cualquier diferencia entre los fondos obtenidos (neto de los costos necesarios para obtenerlos) y el valor de reembolso se reconoce en el Estado de Resultados Integrales a lo largo de la vida de la deuda de acuerdo con el método de la tasa de interés efectiva.

2.13.3 Derivados y contabilidad de cobertura

Los derivados se contratan para gestionar los riesgos de tipo de cambio, tasas de interés, inflación, etc. a los que la Sociedad puede estar expuesta.

Las transacciones de derivados se supervisan de forma regular y coherente a lo largo de la vida de los contratos para garantizar que no se produzcan desviaciones significativas de los objetivos definidos, de modo que se siga satisfactoriamente la estrategia adoptada por la Administración. La Sociedad ha cumplido los requisitos para la cobertura de flujos de caja de los instrumentos derivados que se hayan suscrito. Además, para cumplir los requisitos establecidos en la norma, se supervisa regularmente la eficacia durante el período de cobertura. La eficacia de las transacciones derivadas se supervisa de forma retrospectiva y prospectiva. Dicha eficacia debe estar dentro de los límites definidos en la NIC 39 (80% - 125%). La parte del valor razonable de los derivados de cobertura que, según la metodología respectiva, resulta ineficaz se registra en el Estado de Resultados Integrales en ingresos financieros o gastos financieros.

a) Clasificación de instrumentos de cobertura – coberturas de flujo de caja

Esta clasificación consiste en designar instrumentos de cobertura para cubrir la exposición a cambios en los flujos de efectivo de un activo, pasivo (como un swap para fijar los pagos de intereses de una deuda a tasa variable), una transacción proyectada muy probable o una proporción de ella, siempre que tales cambios: i) son atribuibles a un riesgo particular; y ii) podrían afectar los resultados futuros.

La porción efectiva de los cambios en el valor razonable de los instrumentos derivados que se designan y califican como instrumentos de cobertura de flujo de caja es diferida en patrimonio en una reserva de patrimonio denominada “cobertura de flujo de caja”. Los saldos diferidos en patrimonio se reconocen en el resultado en los mismos períodos en los que la partida cubierta que lo afecta.

Sin embargo, cuando la operación cubierta prevista resulta en el reconocimiento de un activo no financiero o de un pasivo no financiero, las ganancias y pérdidas diferidas previamente en el patrimonio se transfieren desde el patrimonio y se incluyen en la valoración inicial del costo de ese activo o pasivo.

La contabilidad de cobertura se interrumpe cuando la relación de cobertura se cancela, cuando el instrumento de cobertura caduca o se vende, se termina, o se ejerce, o ya no califica para la contabilidad de cobertura. Cualquier resultado diferido en patrimonio en ese momento se mantiene y se reconoce cuando la transacción esperada es finalmente reconocida en resultados. Cuando ya no se espera que se produzca una transacción esperada, el resultado acumulado que se difirió se reconoce inmediatamente en resultados.

2.13.4 Efectivo y otros medios líquidos equivalentes

Bajo este rubro del Estado de Situación Financiera se registra el efectivo en saldos en bancos, caja y otras inversiones a corto plazo de alta liquidez que son rápidamente realizables en caja, con vencimiento de hasta tres meses y que tienen un bajo riesgo de cambios de su valor. En el Estado de Situación Financiera, los sobregiros bancarios, de haberlos se clasifican en el pasivo corriente.

2.13.5 Derivados implícitos

La Sociedad ha establecido un procedimiento que permite evaluar la existencia de derivados implícitos en contratos financieros y no financieros. En caso de existir un derivado implícito, y si el contrato principal no es un instrumento financiero, el procedimiento determina si las características y riesgos del mismo no están estrechamente relacionados con el contrato principal, en cuyo caso requiere de una contabilización separada. En caso contrario, siendo el contrato principal un activo financiero, no se separa y se evalúa todo el contrato de acuerdo al modelo de negocio y características contractuales de sus flujos de efectivo.

El procedimiento consiste en una caracterización inicial de cada contrato que permite distinguir aquellos en los cuales podría existir un derivado implícito. En tal caso, dicho contrato se somete a un análisis de mayor profundidad determinado si el contrato principal es o no un instrumento financiero. Si producto de esta evaluación se determina que el contrato contiene un derivado implícito que requiera su contabilización separada, éste es valorizado y los movimientos en su valor razonable son registrados en la cuenta de resultados integrales, mientras que si no es separable, todo el contrato es sometido al modelo de negocio, y los movimientos en su valor razonable son registrados en Estado de Resultados Integrales.

Al 31 de diciembre de 2023 y 2022, los análisis realizados indican que no existen derivados implícitos en los contratos de la Sociedad que requieran ser contabilizados separadamente.

2.13.6 Instrumentos de patrimonio

Un instrumento de patrimonio es cualquier contrato que ponga de manifiesto una participación residual en los activos de una entidad una vez deducidos todos sus pasivos. Los instrumentos de patrimonio emitidos por la Sociedad se registran al monto de la contraprestación recibida, netos los costos directos de emisión. Actualmente la Sociedad sólo tiene emitidas acciones ordinarias serie A y serie B.

2.14 Inventarios

Las existencias se valoran al precio medio ponderado de adquisición, o valor neto de realización si éste es inferior.

2.15 Otros pasivos no financieros

En este rubro se incluyen los siguientes conceptos:

2.15.1 Ingresos diferidos

En este rubro se incluyen, fundamentalmente, emisiones de documentos o pagos recibidos de clientes por servicios, que según contrato estipulan pagos anticipados. Estos montos se registran como ingresos diferidos en el pasivo del Estado de Situación Financiera y se imputan a resultados en el rubro "Ingresos de actividades ordinarias" del Estado de Resultados Integrales en la medida que se devenga el servicio.

En "Otros pasivos No financieros No corrientes", se ha incluido el pago anticipado por contratos de peajes de largo plazo con terceros, por el uso de activos de transmisión zonal, que la Sociedad debe construir. Una vez finalizada la construcción del activo e iniciado el servicio de peajes por el uso del activo, se da comienzo al reconocimiento de respectivo ingreso en los resultados de la Sociedad con cargo al pasivo registrado como ingreso diferido, en la proporción que corresponda y en el mismo plazo de duración del contrato.

2.15.2 Obras en construcción para terceros

Las otras obras a terceros corresponden a obras eléctricas que construye la entidad y son facturadas y/o cobradas por anticipado a terceros. Estas generan al inicio un pasivo y una cuenta por cobrar equivalente. En la medida que se avanza en la construcción de la obra se disminuye el pasivo correspondiente hasta el término de la construcción. La utilidad es reconocida en proporción al grado de avance.

2.16 Provisiones

Las obligaciones existentes a la fecha de los Estados Financieros, surgidas como consecuencia de sucesos pasados, en cuya liquidación la Sociedad espera desprenderse de recursos que implican beneficios económicos y en el que existe incertidumbre del monto y momento de cancelación, se registran en el Estado de Situación Financiera como provisiones por el valor actual del monto más probable que se estima que la Sociedad tendrá que desembolsar para cancelar la obligación.

Las estimaciones de las provisiones se cuantifican teniendo en consideración la mejor información disponible en la fecha de la emisión de los Estados Financieros, que rodea a la mayoría de los sucesos y las circunstancias que concurren a la valorización de la misma.

2.17 Beneficios a los empleados

- Beneficios a los empleados a corto plazo, largo plazo y beneficios por terminación.

La Sociedad reconoce el importe de los beneficios que han de pagar por los servicios prestados como un pasivo, el cual es registrado a su valor nominal mediante el método del devengo y presentado bajo el rubro cuentas por pagar comerciales y otras cuentas por pagar y provisiones corrientes por beneficios a los empleados.

Los costos asociados a los beneficios del personal, relacionados con los servicios prestados por los trabajadores durante el año, son cargados a resultados en el año que corresponde.

- **Beneficios post-empleo: Indemnizaciones por años de servicio**

Las condiciones de empleo estipulan el pago de una indemnización por años de servicio cuando un contrato de trabajo llega a su fin. Esto corresponde al pago de una proporción del sueldo base (0,9) multiplicada por cada año de servicio, siempre y cuando el trabajador tenga más de 10 años de antigüedad.

La obligación de indemnización por años de servicio es calculada de acuerdo a valorizaciones realizadas por un actuario independiente, utilizando el método de unidad de crédito proyectada, la que se actualiza en forma periódica. La obligación reconocida en el Estado de Situación Financiera representa el valor actual de la obligación de indemnización por años de servicio. Las pérdidas y ganancias actuariales producidas por cambios en los supuestos actuariales se registran en otros resultados integrales del año.

La Sociedad utiliza supuestos para determinar la mejor estimación de estos beneficios. Dicha expectativa, al igual que los supuestos, son establecidos en conjunto con un actuario externo. Estos supuestos incluyen una tasa de descuento (nominal) de 5,47% anual para el año 2023 y 4,73% anual para el año 2022, los aumentos esperados en las remuneraciones y permanencia futura, entre otros.

El importe total de los pasivos actuariales devengados al cierre del año se presenta en el rubro Provisiones no corrientes por beneficios a los empleados.

2.18 Clasificación de saldos en corrientes y no corrientes

En el Estado de Situación Financiera adjunto, los saldos se clasifican en función de sus vencimientos, es decir, como corrientes aquellos con vencimiento igual o inferior a doce meses, y como no corrientes los de vencimiento superior a dicho año.

En el caso que existieran obligaciones cuyo vencimiento es inferior a doce meses, pero cuyo refinanciamiento a largo plazo esté asegurado a discreción de la Sociedad, mediante contratos de crédito disponibles de forma incondicional con vencimiento a largo plazo, se podrían clasificar como pasivos no corrientes.

2.19 Impuesto a las ganancias

El gasto por impuesto a las ganancias del año, se define como el impuesto corriente de la Sociedad y es el resultado de la aplicación de la tasa de impuestos en la base imponible del año, más la variación de los activos y pasivos de los impuestos diferidos y los créditos por impuestos, tanto para las pérdidas tributarias acumuladas (en la medida en que sea realizable) como para las diferencias temporales deducibles e imponibles.

Las diferencias entre el importe en libros de los activos y pasivos y sus bases tributarias dan lugar a activos y pasivos por impuestos diferidos, que se miden a las tasas de impuesto en las que se espera se apliquen en el año en que se realiza el activo o se liquida el pasivo.

El impuesto a las ganancias y las variaciones en activos y los pasivos por impuestos diferidos no derivados de combinaciones de negocios se reconocen en resultados o patrimonio neto, dependiendo del origen de la partida registrada subyacente que generó el efecto por impuestos.

Activos por impuestos diferidos y los créditos por impuestos sólo se reconocen cuando se considera probable que haya suficientes beneficios fiscales futuros para recuperar las diferencias temporales deducibles y hacer que los créditos fiscales sean realizables.

Los pasivos por impuestos diferidos son generalmente reconocidos para todas las diferencias temporales tributables y los activos por impuestos diferidos son reconocidos en la medida en que es probable que los beneficios imponibles estén disponibles contra los cuales las diferencias temporales deducibles pueden ser utilizadas. Dichos activos y pasivos no se reconocen si la diferencia temporal surge del reconocimiento inicial (distinto de una combinación de negocios) de otros activos y pasivos en una transacción que no afecta ni al beneficio imponible ni al beneficio contable.

Además, no se reconoce un pasivo por impuesto diferido si la diferencia temporal surge del reconocimiento inicial de una plusvalía.

La Sociedad se encuentra bajo el “Régimen Parcialmente Integrado”, y su tasa del impuesto a la renta de la primera categoría es 27%.

2.20 Reconocimiento de ingresos y costos

La Sociedad consideran como ingresos de la explotación, además de los servicios facturados en el año, una estimación por los servicios suministrados pendientes de facturación al término del año. Asimismo, los costos asociados a dichos ingresos han sido debidamente incluidos como costos de explotación.

La Sociedad reconoce ingresos de las siguientes fuentes principales:

- Transmisión
- Ingresos por venta al detalle de productos y servicios
- Ingresos por construcción de obras a terceros
- Ingresos por intereses

La Sociedad reconoce los ingresos cuando (o a medida que) se transfiere el control sobre un bien o servicio al cliente.

Los ingresos se miden en base a la contraprestación a la que se espera tener derecho por dicha transferencia de control, excluyendo los montos recaudados en nombre de terceros.

i) Transmisión:

Los ingresos por servicios de transmisión de energía eléctrica se registran en base a la facturación efectiva del año de consumo, más una estimación de los servicios suministrados y no facturados a la fecha de cierre del año, en estos contratos existe una obligación de desempeño. Los ingresos por servicios de Transmisión son reconocidos a lo largo del tiempo.

ii) Ingresos por venta al detalle de productos y servicios:

Los ingresos por venta de materiales y equipos son reconocidos cuando los riesgos y beneficios significativos de los bienes han sido traspasados al comprador, la obligación de desempeño se satisface cuando se ha traspasado el control del bien al cliente. El traspaso del bien para la venta de productos ocurre en el punto de venta, donde el cliente obtiene físicamente el bien y momento donde también ocurre la facturación. Los ingresos por venta al detalle de productos y servicios son reconocidos en un punto del tiempo.

Los ingresos son medidos al valor razonable del pago recibido, excluyendo descuentos, rebajas e impuestos a la venta.

iii) Ingresos por construcción de obras a terceros: (se miden según lo indicado en Nota 2.15.2):

Las otras obras a terceros corresponden a obras eléctricas que construye la entidad y son facturadas y/o cobradas por anticipado a terceros, distintos de subvenciones gubernamentales. Estas generan al inicio un pasivo y una cuenta por cobrar equivalente. En la medida que se avanza en la construcción de la obra se disminuye el pasivo correspondiente hasta el término de la construcción. Los ingresos por construcción de obras a terceros son reconocidos a lo largo del tiempo.

iv) Ingresos por intereses:

Los ingresos por intereses se contabilizan considerando la tasa de interés efectiva aplicable al principal pendiente de amortizar durante el ejercicio de devengo correspondiente. Los ingresos por intereses son reconocidos a lo largo del tiempo.

La Sociedad determina la existencia de componentes de financiación significativos en sus contratos, ajustando el valor de la contraprestación, si corresponde, para reflejar los efectos del valor temporal del dinero. Sin embargo, la Sociedad aplica la solución práctica provista por la NIIF 15, y no ajustará el valor de la contraprestación comprometida por los efectos de

un componente de financiación significativo si la Sociedad espera, al comienzo del contrato, que el año transcurrido entre el pago y la transferencia de bienes o servicios al cliente es de un año o menos.

Dado que la Sociedad reconoce principalmente ingresos por el monto al que tiene derecho a facturar, ha decidido aplicar la solución práctica de divulgación prevista en la NIIF 15, mediante la cual no se requiere revelar el monto agregado del precio de transacción asignado a las obligaciones de desempeño no satisfechas (o parcialmente no satisfechas) al final del período sobre el que se informa.

2.21 Dividendos

La distribución de dividendos a los Accionistas se reconoce como un pasivo en base devengada al cierre de cada año en los Estados Financieros de la Sociedad en función de la política de dividendos acordada por la Junta o los estatutos, que a la fecha corresponde a lo menos al mínimo obligatorio establecido en el artículo N° 79 de la Ley N° 18.046 de Sociedades Anónimas. La Junta de Accionistas es soberana de cambiar el valor indicado, lo que no necesariamente aplica para los próximos años.

Para el cálculo de la utilidad líquida distribuible la Sociedad no aplicará ajustes al ítem “Ganancia (pérdida), atribuible a los propietarios de la controladora” del Estado de Resultados Integrales. Dado lo anterior se tomarán como base los valores de dicho ítem, menos las pérdidas acumuladas, si existieran, y sobre este resultado se deducirán los dividendos distribuidos y que se distribuyan con cargo al resultado del año. Los ajustes de primera adopción a NIIF, no formarán parte de este cálculo en la medida que no se realicen.

2.22 Estado de flujos de efectivo

El estado de flujos de efectivo recoge los movimientos de efectivo y efectivo equivalente realizados durante el ejercicio, determinados por el método directo. En estos estados de flujos de efectivo se utilizan las siguientes expresiones:

- **Flujos de efectivo:** Entradas y salidas de efectivo o de otros medios equivalentes, entendiendo por éstos las inversiones a plazo inferior a tres meses, de gran liquidez y bajo riesgo de alteraciones en su valor.
- **Actividades de operación:** Son las actividades que constituyen la principal fuente de ingresos ordinarios de la Sociedad, así como otras actividades que no puedan ser calificadas como de inversión o financiamiento.
- **Actividades de inversión:** Son las actividades relacionadas con la adquisición, enajenación o disposición por otros medios de activos no corrientes y otras inversiones no incluidas en el efectivo y sus equivalentes.
- **Actividades de financiamiento:** Son las actividades que producen cambios en el tamaño y composición del patrimonio neto y de los pasivos de carácter financiero.

2.23 Nuevos pronunciamientos contables

a) Las siguientes Enmiendas a NIIF han sido adoptadas en estos Estados Financieros:

Nuevas NIIF	Fecha de aplicación obligatoria
NIIF 17, Contratos de Seguros	Períodos anuales iniciados en o después del 1 de enero de 2023
Enmiendas a NIIF	Fecha de aplicación obligatoria
Revelación de Políticas Contables (enmiendas a NIC 1 y NIIF - Declaración Práctica 2)	Períodos anuales iniciados en o después del 1 de enero de 2023
Definición de Estimaciones Contables (enmiendas a NIC 8)	Períodos anuales iniciados en o después del 1 de enero de 2023
Impuesto Diferido relacionado a Activos y Pasivos que se originan de una Sola Transacción (enmiendas a NIC 12)	Períodos anuales iniciados en o después del 1 de enero de 2023
Reforma Tributaria Internacional – Reglas Modelo Pilar Dos (enmiendas a NIC 12)	Períodos anuales iniciados en o después del 1 de enero de 2023

La aplicación de estas normas y enmiendas no ha tenido un efecto significativo en los resultados reportados en estos Estados Financieros, sin embargo, podrían afectar la contabilización de futuras transacciones o acuerdos.

b) Pronunciamientos contables con aplicación efectiva aún no vigentes:

A la fecha de emisión de los presentes Estados Financieros, los siguientes pronunciamientos habían sido emitidos por el IASB, pero no eran de aplicación obligatoria.

Enmiendas a NIIF	Fecha de aplicación obligatoria
Clasificación de pasivos como Corriente o No Corriente (enmiendas a NIC 1)	Períodos anuales iniciados en o después del 1 de enero de 2024
Pasivo por arrendamiento en una venta con arrendamiento posterior (enmiendas a NIIF 16)	Períodos anuales iniciados en o después del 1 de enero de 2024
Pasivos no corrientes con convenios de deuda (enmiendas a NIC 1)	Períodos anuales iniciados en o después del 1 de enero de 2024
Acuerdos de financiación de proveedores (enmiendas a NIC 7 y NIIF 7)	Períodos anuales iniciados en o después del 1 de enero de 2024
Falta de Intercambiabilidad (enmiendas a NIC 21)	Períodos anuales iniciados en o después del 1 de enero de 2025
Modificaciones a las normas de sostenibilidad (SASB) para mejorar su aplicabilidad internacional	Períodos anuales iniciados en o después del 1 de enero de 2025

La Sociedad se encuentra evaluando el impacto de la adopción de la nueva norma y enmiendas a las normas.

3 Regulación Sectorial y Funcionamiento del Sistema Eléctrico

El sector eléctrico chileno contempla las actividades de generación, transporte y distribución de energía eléctrica, las que son desarrolladas por el sector privado, cumpliendo el Estado una función reguladora, fiscalizadora y subsidiaria. Lo anterior se traduce en que las empresas tienen capacidad de decisión respecto de sus inversiones, la comercialización de sus servicios y la operación de sus instalaciones, siendo por tanto, responsables de la calidad del servicio otorgado en cada segmento, según lo estipule el marco regulatorio del sector.

En sistemas con una capacidad instalada de generación igual o superior a 200 MW los actores del sector eléctrico operan coordinadamente, y dicha coordinación está a cargo del Coordinador Eléctrico Nacional (“CEN”).

En Chile, el Sistema Eléctrico Nacional (SEN) cubre la zona entre Arica a Chiloé. Por otro lado, existen varios sistemas medianos (SSMM) operados por empresas integradas verticalmente, (entre ellas las relacionadas SAESA y Edelaysen), cuya capacidad instalada de generación es inferior a los 200 MW, pero superior a los 1.500 KW, y que atienden consumos en las regiones de Los Lagos, Aysén y Magallanes.

3.1 Transmisión

Los sistemas de transmisión se califican en tres grupos: Transmisión Nacional, Transmisión Zonal y Transmisión Dedicada, siendo los dos primeros de acceso abierto y con tarifas reguladas.

En el caso de la transmisión dedicada, no se puede negar el acceso en caso de que exista capacidad técnica disponible, y los cargos por transporte se rigen por contratos privados entre las partes, a excepción de aquellos destinados al suministro de usuarios sometidos a regulación de precios, en cuyo caso los cargos son regulados.

La información para definir los peajes es pública en todos los casos. El sistema de cobro de las empresas transmisoras constituye un ingreso tarifario más un cargo a los usuarios finales. Este sistema permite a las compañías propietarias de las instalaciones de transmisión recuperar y remunerar sus inversiones en activos de transmisión y recaudar los costos asociados a la operación de dichos activos. El valor de transmisión puede ser regulado por la Autoridad Regulatoria, determinado en Licitaciones Públicas, o por contratos privados entre las partes.

La CNE está iniciando el proceso de tarificación 2024-2027. El 25 de octubre de 2023 la CNE emitió su Informe Técnico Preliminar de Calificación de Instalaciones de los Sistemas de Transmisión para el periodo 2024-2027, el cual fue observado por las empresas. Se espera que el primer semestre de 2024 se publique el informe técnico corregido. En caso de que las empresas quieran insistir en observaciones, serán resueltas por el Panel de Expertos. Una vez emitido el dictamen se dará inicio a la licitación y el estudio, el cual debiese estar adjudicado el segundo semestre de 2024"

3.2 Marco regulatorio

3.2.1 Aspectos generales

La industria eléctrica nacional se encuentra regulada desde 1982, principalmente por el Decreto con Fuerza de Ley N°1/82, llamada Ley General Sobre Servicios Eléctricos (LGSE), y la reglamentación orgánica de dicha Ley.

Desde su publicación se han realizado múltiples modificaciones a la Ley que tuvieron un positivo impacto en el sector incentivando el nivel de inversión y regulando el proceso de obtención de contratos de compra de energía por parte de las distribuidoras para satisfacer el consumo. A continuación, se listan las últimas modificaciones realizadas.

3.2.2 Ley de Transmisión

El 20 de julio del 2016, se publicó en el Diario Oficial la nueva Ley de Transmisión (Ley N° 20.936) que establece un Nuevo Sistema de Transmisión Eléctrica y crea un Organismo Coordinador Independiente del Sistema Eléctrico Nacional.

Los principales cambios propuestos por esta Ley son:

- a) Definición funcional de la transmisión: El “sistema de transmisión o de transporte de electricidad” es el conjunto de líneas y subestaciones eléctricas que forman parte de un sistema eléctrico, y que no están destinadas a prestar el servicio público de distribución.

Remuneración: será a través de cargos únicos que asegurarán la recuperación de la inversión y de los costos de administración, operación y mantenimiento eficientes y reconocidos en los decretos tarifarios. Se elimina la actual volatilidad ante variaciones del consumo eléctrico.

- b) Acceso abierto total a instalaciones de los sistemas de transmisión del sistema eléctrico, pudiendo ser utilizadas por terceros bajo condiciones técnicas y económicas no discriminatorias entre todos los usuarios, a través del pago de la remuneración del sistema de transmisión que corresponda.
- c) Cambio en las tasas de descuento utilizada para remunerar los costos de las instalaciones desde una tasa fija real anual de 10% antes de impuestos a una tasa que considere el riesgo sistemático de las actividades propias de las empresas en relación al mercado, la tasa libre de riesgo y el premio por riesgo de mercado, con un piso de 7% real después de impuestos.
- d) Estudios de Franjas: el Estado podrá establecer que determinados proyectos de obras nuevas puedan utilizar este mecanismo, el cual consiste en entregar al adjudicado una franja preliminar con la aprobación del Consejo de Ministros para la Sustentabilidad, debiendo el adjudicado desarrollar el trazado específico dentro de la franja preliminar y obtener la Resolución de Calificación Ambiental correspondiente del proyecto. Posteriormente se imponen las servidumbres por decreto, por razones de utilidad pública. Respecto a la negociación y pago de servidumbres, se mantienen los mismos mecanismos actuales.

3.2.3 Organismos reguladores, fiscalizadores y coordinadores

La industria eléctrica nacional está regulada fundamentalmente por organismos estatales, dentro de los que destacan la CNE, el Ministerio de Energía y la Superintendencia de Electricidad y Combustibles, cuyas funciones corresponden a labores de tipo fiscalizadora, reguladora y coordinadora.

- a) **Comisión Nacional de Energía (“CNE”)**: Se encarga fundamentalmente del buen funcionamiento y desarrollo del sector energético nacional. Específicamente, la CNE es responsable de diseñar las normas del sector y del cálculo de las tarifas. Adicionalmente, actúa como ente técnico e informa al Panel de Expertos cuando se presentan divergencias entre los miembros del CEN o cuando se presentan diferencias en los procesos de fijación de precios, entre otras materias.
- b) **Superintendencia de Electricidad y Combustibles (“SEC”)**: Organismo descentralizado, encargado de fiscalizar y vigilar el cumplimiento de las leyes, reglamentos y normas técnicas relativas a generación, producción, almacenamiento, transporte y distribución de combustibles líquidos, gas y electricidad. Adicionalmente, es quien otorga concesiones provisionales y verifica la calidad de los servicios prestados.

- c) **Ministerio de Energía:** Institución creada a partir del año 2010 a cargo de fijar los precios de nudo, peajes de transmisión y transmisión zonal y tarifas de distribución. Además, otorga las concesiones definitivas, previo informe de la SEC. El objetivo general del Ministerio de Energía es elaborar y coordinar los planes, políticas y normas para el buen funcionamiento y desarrollo del sector, velar por su cumplimiento y asesorar al Gobierno en todas aquellas materias relacionadas con la energía.
- d) **Coordinador Eléctrico Nacional:** Institución creada en la Ley de Transmisión, quién tiene las siguientes funciones:
- Preservar la seguridad del servicio;
 - Garantizar la operación a mínimo costo del conjunto de las instalaciones que conforman el sistema;
 - Garantizar el acceso a las instalaciones de transmisión para abastecer los suministros de los clientes finales (distribuidoras o clientes libres).

4 Política de Gestión de Riesgos

La política de gestión de riesgo está orientada a la protección de la Sociedad y sus filiales, sus empleados y su entorno ante situaciones que los puedan afectar negativamente, a través de un Modelo de Gestión Integral de Riesgos alineado con normativas internacionales para la integración de la gestión de riesgos. Esta gestión está liderada por la Alta Administración de la Sociedad, y se realiza tanto a nivel general como para cada uno de los sectores en que participa, considerando las particularidades de cada uno. Para lograr los objetivos, la gestión de riesgos se basa en cubrir todas aquellas exposiciones significativas, siempre y cuando existan instrumentos adecuados y el costo sea razonable.

Este informe se centra específicamente en los riesgos financieros identificados por la Gerencia de Administración y Finanzas del Grupo, para los cuales se han establecido políticas específicas de gestión y mitigación.

4.1 Riesgo financiero

Los riesgos financieros se refieren a la posibilidad de que existan eventos que puedan traer consecuencias financieras negativas. En línea con lo anterior, la sociedad ha definido una estructura de gestión del riesgo financiero, cuyo proceso está basado en la identificación, análisis, cuantificación, medición y control de cada evento que pudiera impactar los resultados financieros de la compañía.

Los flujos de la Sociedad son generados principalmente por su participación en el negocio eléctrico, con un perfil estable y de largo plazo

4.1.1 Riesgo de Tipo de cambio

La Sociedad podría verse afectada por las fluctuaciones de monedas dado que las transacciones realizadas están denominadas en dólares estadounidenses y pesos chilenos.

La Sociedad realiza una revisión periódica de sus activos y pasivos financieros y el impacto potencial de las variaciones en el tipo de cambio. Si el impacto pudiera ser significativo, la Sociedad puede contratar derivados para reducir los efectos de estos impactos en línea con su estrategia de cobertura.

Debido a la naturaleza del negocio, la Sociedad realiza operaciones en moneda distinta de su moneda funcional y corresponden principalmente a pagos por la compra de materiales o insumos asociados a proyectos del sistema eléctrico que son comercializados en mercados extranjeros, normalmente en dólares estadounidenses. En caso de que estas operaciones, así como operaciones de financiamiento u otros flujos de caja importantes puedan afectar los resultados de la Sociedad, se evalúa la contratación de instrumentos derivados con el fin de realizar la cobertura en algunos de estos casos.

Al 31 de diciembre de 2023, la Sociedad no mantiene instrumentos derivados.

4.1.2 Riesgo Inflacionario

Un porcentaje relevante de los ingresos de la compañía están denominados en pesos chilenos y utilizan como variable de indexación el IPC local. Al 31 de diciembre alcanzaron un 51% del total de ingresos brutos.

Las tarifas reguladas se establecen teniendo en cuenta, en su caso, los tipos de cambio (es decir, cuando los suministros se adquieren principalmente en una moneda particular) y el IPC en los Estados Unidos o en otros países. Asimismo, en el caso de clientes libres, los contratos pueden estar denominados en unidades de fomento.

Por otro lado, la sociedad mantiene un porcentaje importante de la deuda denominada en UF. No obstante, la exposición de la Sociedad se encuentra acotada por tener prácticamente la totalidad de los ingresos con alguna fórmula de indexación.

4.1.2.1 Análisis de Sensibilidad

La Sociedad realizó un análisis de sensibilidad de la variación de la UF para los Préstamos que devengan interés (Otros pasivos financieros corriente y no corrientes) suponiendo que todas las otras variables se mantienen constantes. Esta metodología consiste en medir, para los Préstamos que devengan interés (Otros pasivos financieros corrientes y no corrientes) la variación positiva de medio punto porcentual de la UF por el periodo de cierre de estos estados financieros, con respecto de la variación real de la UF.

El resultado del análisis arrojó que, de acuerdo con la condición anterior, se produce un aumento en los pasivos de la sociedad de M\$551.840 al 31 de diciembre de 2023 (M\$526.665 al 31 de diciembre de 2022

El impacto en resultados para el análisis indicado es el siguiente para los años terminados al 31 de diciembre de 2023 y 2022:

Tipo de Deuda	Total Deuda Financiera Reajutable		Variación % aumento UF	Efecto en Resultados	
	31/12/2023	31/12/2022		31/12/2023	31/12/2022
	M\$	M\$		M\$	M\$
Deuda en UF (bonos)	111.013.402	105.948.822	0,5%	551.840	526.665

4.1.3 Tasa de interés

Las fluctuaciones de tasa de interés pueden modificar los flujos futuros de los activos y pasivos que estén referenciados a una tasa de interés variable, así como también, las variaciones de tasa de interés pueden modificar el valor razonable de los activos y pasivos referenciados a una tasa de interés fija.

La sociedad evalúa constantemente su estructura de deuda, gestionando este riesgo poniendo énfasis principalmente en los pasivos financieros. Al 31 de diciembre de 2023, Sociedad mantiene el 100% de la deuda financiera asociada a una tasa de interés fija.

Existe un riesgo de tasas de interés asociado a la rentabilidad de las inversiones de caja, el cual se explica por las condiciones actuales de mercado en relación a las alzas de inflación y tasas de interés referenciales, tanto locales como extranjeras.

La Administración invierte la caja principalmente en Fondos Mutuos a plazos menores a 30 días con posibilidad de rescates diarios y monitorea de forma diaria los movimientos de tasas que afecten los actuales rendimientos. En caso de ser necesario, la Administración rescata los fondos de forma anticipada y reinvierte a valores de mercado.

4.1.4 Riesgo de liquidez

Los recursos financieros se obtienen principalmente de fuentes propias, deuda tradicional, instrumentos de oferta pública y privada y aportes de capital, manteniendo siempre estructuras estables y asegurando la optimización del uso de los productos más adecuados en el mercado.

La Sociedad mantenía, al 31 de diciembre de 2023, efectivo y equivalentes de efectivo por M\$ 2.452.973 (M\$ 1.255.446 al 31 de diciembre de 2022).

Las inversiones de los excedentes de caja se realizan en instituciones financieras nacionales con muy alta calificación de riesgo de calidad crediticia, con límites establecidos para cada entidad y únicamente en instrumentos de renta fija.

Adicionalmente, la sociedad posee líneas de crédito disponibles por un monto de M\$ 53.332.803.

Por otro lado, con el objetivo de mantener una reserva de liquidez, la Sociedad matriz, cuenta con un contrato firmado de línea de Capital de Trabajo por un monto total de UF 1.000.000, disponible a todo evento, y de libre disposición hasta junio del año 2024, con spread máximos acordados. A través de este contrato, y considerando el perfil de deudas de sus sociedades filiales, se puede asegurar el cumplimiento de sus obligaciones en el corto y mediano plazo, minimizando el riesgo de liquidez.

Al 31 de diciembre de 2023, el 100% de la deuda del Grupo está estructurada con vencimientos de largo plazo, con servicio de deuda anual y/o semestral (principalmente intereses) menores a los flujos proyectados en escenarios conservadores, para no tener riesgos de refinanciación a corto o largo plazo.

A continuación, se muestra el perfil de vencimientos de capital e interés al 31 de diciembre de 2023 y 2022:

Capital e intereses	31/12/2023								Totales
	Corrientes		No corrientes						
	Hasta 90 días	Más de 90 días hasta 1 año	Más de 1 año hasta 2 años	Más de 2 años hasta 3 años	Más de 3 años hasta 4 años	Más de 4 años hasta 5 años	Más de 5 años hasta 10 años	Más de 10 años	
	M\$	M\$	M\$	M\$	M\$	M\$	M\$	M\$	
Bonos	-	3.068.895	3.068.895	3.068.895	3.068.895	3.068.895	15.344.474	141.824.270	172.513.219
Arrendamientos financieros	379.043	89.510	124.279	106.175	62.028	64.857	1.120.425	-	1.946.317
Totales	379.043	3.158.405	3.193.174	3.175.070	3.130.923	3.133.752	16.464.899	141.824.270	174.459.536
Porcentualidad	0%	2%	2%	2%	2%	2%	9%	81%	100%

Capital e intereses	31/12/2022								Totales
	Corrientes		No corrientes						
	Hasta 90 días	Más de 90 días hasta 1 año	Más de 1 año hasta 2 años	Más de 2 años hasta 3 años	Más de 3 años hasta 4 años	Más de 4 años hasta 5 años	Más de 5 años hasta 10 años	Más de 10 años	
	M\$	M\$	M\$	M\$	M\$	M\$	M\$	M\$	
Bonos	-	2.928.888	2.928.888	2.928.888	2.928.888	2.928.888	14.644.439	138.282.945	167.571.824
Arrendamientos financieros	379.045	89.510	124.279	106.175	62.028	64.857	1.120.425	-	1.946.319
Totales	379.045	3.018.398	3.053.167	3.035.063	2.990.916	2.993.745	15.764.864	138.282.945	169.518.143
Porcentualidad	0%	2%	2%	2%	2%	2%	9%	81%	100%

El 91% de los préstamos son reembolsables después de más de 5 años (relacionados con bonos). (Al 31 de diciembre de 2022 91%).

4.1.5 Riesgo de crédito

La Sociedad está expuesta al riesgo de crédito debido a sus actividades comerciales y a sus actividades financieras. Sus políticas tienen como objetivo disminuir el incumplimiento de pago de las contrapartes y adicionalmente mejorar la posición de capital de trabajo.

Como el cumplimiento de pago de las empresas que utilizan las redes de transmisión es supervisado por el Coordinador Eléctrico Nacional, en caso de falta de pago, el Coordinador puede suspender al operador. En el caso de contratos no regulados, los clientes pagan puntualmente ya que la suspensión de la transmisión afectaría su capacidad de entregar electricidad.

Mayor información se encuentra en Nota 7 de Cuentas comerciales por cobrar y otras cuentas por cobrar.

En el siguiente cuadro comparativo al 31 de diciembre de 2023 y 2022, se muestra la relación entre los ingresos totales y el monto de ventas y otras cuentas por cobrar vencidas o deterioradas:

Conceptos	31/12/2023	31/12/2022
	M\$	M\$
Ingresos operacionales (últimos 12 meses)	74.733.329	70.764.929
Deudores comerciales y otras cuentas por cobrar vencidas y deterioradas (últimos 12 meses)	13.894	67.400
Deudores comerciales y otras cuentas por cobrar deterioradas / ingresos operacionales	0,02%	0,10%

5 Juicios y estimaciones de la Administración en la aplicación de las políticas contables clave de la sociedad.

La Administración de la Sociedad es responsable de la información contenida en estos Estados Financieros.

La preparación de los Estados Financieros requiere el uso de ciertos juicios, estimaciones y supuestos por parte de la Administración que afectan a los montos declarados de ingresos, gastos, activos y pasivos, las revelaciones que los acompañan, y la revelación de pasivos contingentes en la fecha de los estados financieros. Las estimaciones y los supuestos se evalúan continuamente y se basan en la experiencia de la administración y otros factores, incluidas las expectativas de acontecimientos futuros que se consideran razonables en esas circunstancias.

La incertidumbre acerca de estos supuestos y estimaciones podría dar lugar a resultados que requieren un ajuste material a los valores libros de los activos o pasivos afectados en períodos futuros.

Los siguientes son los juicios, estimaciones y supuestos significativos utilizados por la Administración en la preparación de estos Estados Financieros:

- a) **Vida útil económica de activos:** La vida útil de los elementos propiedad, planta y equipo que se utilizan para calcular su depreciación, se determina sobre la base de estudios técnicos preparados por especialistas externos e internos. Además, estos estudios se utilizan para nuevas adquisiciones de propiedad, planta y equipos, o cuando existen indicadores de que deben cambiarse las vidas útiles de estos activos.

Estos cálculos requieren el uso de estimaciones y supuestos tales como el cambio tecnológico y el plazo previsto de disponibilidad operacional de los activos de transmisión. Los cambios en las estimaciones se tienen en cuenta de manera prospectiva.

- b) **Deterioro de activos** La Sociedad revisa el valor libro de sus activos tangibles e intangibles para determinar si existe algún indicador de que el valor libro no es recuperable. Si existe tal indicador, se estima el valor recuperable del activo para determinar la extensión del deterioro. En la evaluación del deterioro, los activos que no generan flujo de caja independiente se agrupan en una Unidad Generadora de Efectivo (“UGE”) a la que pertenece el activo. El valor recuperable de estos activos o UGE, se mide como el mayor valor entre su valor razonable (el valor en uso) y su valor libro.

Estas evaluaciones requieren el uso de estimaciones y supuestos tales como:

- Ingresos por peaje de transmisión: El valor de los peajes de transmisión (de los Sistemas de Transmisión Regulados y No Regulados de la Sociedad) de conformidad con los decretos tarifarios vigentes (o contratos existentes) y el posible impacto de la regulación, específicamente la disminución de rentabilidad.
- Inversiones en propiedad, planta y equipo: Los requisitos de las nuevas instalaciones para absorber la demanda, así como los requerimientos regulatorios (ejemplo: Inversión por Norma Técnica) se consideran en estas proyecciones. El Plan de Inversiones se actualiza periódicamente para hacer frente al crecimiento del negocio.
- Costos fijos: Los costos fijos se proyectan teniendo en cuenta la base actual, el crecimiento de las ventas, los clientes y las inversiones. Tanto en relación con la dotación de personal (considerando los ajustes salariales y del IPC chileno), como con otros costos de operación y mantenimiento, y el nivel de inflación proyectado.
- Variables macroeconómicas: Las variables macroeconómicas (inflación, tipo de cambio, entre otras) necesarias para proyectar los flujos (tasas de ventas y costos) se obtienen de informes de terceros.

- c) **Ingresos y costos operativos:** La Sociedad considera como ingresos, además de los servicios facturados en el año, una estimación de los servicios prestados en espera de facturación al final del año, considerando que la medición se realiza durante el mes de acuerdo con un programa de medición. Además, los costos asociados con tales ingresos se han incluido debidamente como costos de operación. También se considera como parte de los ingresos y costos de la operación, la estimación de ciertas cantidades del Sistema Eléctrico (entre otras, cobro de peajes) que permiten la liquidación entre las diferentes empresas del Sistema por los servicios ya prestados. Estas acumulaciones se invertirán una vez que las liquidaciones finales sean emitidas por el regulador responsable y registradas en el libro mayor.

- d) **Litigios y contingencias:** El costo final de los reclamos y demandas puede variar debido a estimaciones basadas en diferentes interpretaciones de las regulaciones, opiniones y evaluaciones finales de la cantidad de daños. Por lo tanto, cualquier cambio en las circunstancias podría tener un efecto significativo en el monto de la provisión registrada.

6 Efectivo y Equivalentes al Efectivo

- a) El detalle del rubro al 31 de diciembre de 2023 y 2022 es el siguiente:

Efectivo y equivalentes al efectivo	31/12/2023	31/12/2022
	M\$	M\$
Saldo en bancos	2.452.973	184.099
Otros instrumentos de renta fija (*)	-	1.071.347
Total Efectivo y equivalentes al efectivo	2.452.973	1.255.446

(*) Los Otros Instrumentos de Renta Fija corresponden a una cartera de instrumentos tales como, fondos mutuos con vencimiento inferior a 3 meses desde la fecha de la inversión, que son tomados por la Sociedad de manera de maximizar los retornos del excedente de caja, sin exceder el nivel de riesgo y de máxima exposición definidos por la Administración.

Todos estos instrumentos se tienen para cumplir los compromisos de pago a corto plazo y son fácilmente convertibles en una cantidad determinada de efectivo y están sujetos a un bajo nivel de riesgo de cambios en su valor. Estos tipos de instrumentos devengan el interés de mercado para ese tipo de operaciones y no están sujetas a restricciones.

- b) El detalle por tipo de moneda del efectivo y equivalentes al efectivo es el siguiente:

Detalle del Efectivo y equivalentes del efectivo	Moneda	31/12/2023	31/12/2022
		M\$	M\$
Monto del Efectivo y equivalentes al efectivo	CLP	218.022	1.188.361
Monto del Efectivo y equivalentes al efectivo	USD	2.234.951	67.085
Total Detalle por tipo de moneda		2.452.973	1.255.446

- c) El detalle de los Otros instrumentos de renta fija, es el siguiente:

Razón social	Nombre abreviado	Nombre entidad financiera	Nombre instrumento financiero	Moneda	Clasificación de riesgo	Monto inversión	
						31/12/2023	31/12/2022
						M\$	M\$
Sistema de Transmisión del Sur S.A.	STS	Banco Estado S.A. Administradora General de Fondos	Fondos Mutuos	CLP	AA+fm/M1	-	1.071.347
Total b) Otros instrumentos de renta fija						-	1.071.347

d) La siguiente tabla detalla los cambios en los pasivos que se originan de actividades de financiamiento de la Sociedad, incluyendo aquellos cambios que representan flujos de efectivo y cambios que no representan flujos de efectivo al 31 de diciembre de 2023 y 2022.

Cambios en los pasivos que se originan por actividades de financiamiento	31/12/2022	Flujos de efectivo				Cambios distintos de efectivo					31/12/2023
		Reembolso de préstamos	Intereses pagados	Préstamos entidades relacionadas	Pagos por arrendamientos financieros	Devengo intereses	Ajuste UF	Ajuste tipo de cambio	Trasposos	Amortización	
		M\$	M\$	M\$	M\$	M\$	M\$	M\$	M\$	M\$	
Arrendamientos financieros corrientes	468.553	-	-	-	-	65.958	20.588	-	58.661	-	613.760
Arrendamientos financieros no corrientes	1.477.764	-	(6.867)	-	(53.826)	-	34.746	-	(58.661)	-	1.393.156
Bonos	107.584.557	-	(3.000.317)	-	-	3.005.339	5.183.243	-	-	(61.211)	112.711.611
Préstamos relacionadas, corrientes	334.633	-	(4.238.799)	-	-	4.172.714	220	25.815	104.948	-	399.531
Préstamos relacionadas, no corrientes	124.666.715	(38.404.797)	-	66.950.292	-	-	193.396	5.264.100	(104.948)	-	158.564.758
Totales	234.532.222	(38.404.797)	(7.245.983)	66.950.292	(53.826)	7.244.011	5.432.193	5.289.915	-	(61.211)	273.682.816

Cambios en los pasivos que se originan por actividades de financiamiento	31/12/2021	Flujos de efectivo				Cambios distintos de efectivo						31/12/2022
		Reembolso de préstamos	Intereses pagados	Préstamos entidades relacionadas	Pagos por arrendamientos financieros	Devengo intereses	Ajuste UF	Ajuste tipo de cambio	Nuevos arrendamientos financieros	Trasposos	Amortización	
		M\$	M\$	M\$	M\$	M\$	M\$	M\$	M\$	M\$	M\$	
Arrendamientos financieros corrientes	273.511	-	(9.781)	-	-	72.045	18.020	-	-	114.758	-	468.553
Arrendamientos financieros no corrientes	1.372.875	-	-	-	(57.289)	-	50.616	-	226.320	(114.758)	-	1.477.764
Bonos	126.065.394	(34.998.470)	(3.870.194)	-	-	3.664.474	16.775.528	-	-	-	(52.175)	107.584.557
Préstamos en cuenta corriente, corrientes	311.710	-	(5.254.888)	-	-	5.266.853	-	10.958	-	-	-	334.633
Préstamos en cuenta corriente, no corrientes	63.208.674	(93.429.685)	-	156.380.944	-	-	-	(1.493.218)	-	-	-	124.666.715
Totales	191.232.164	(128.428.155)	(9.134.863)	156.380.944	(57.289)	9.003.372	16.844.164	(1.482.260)	226.320	-	(52.175)	234.532.222

7 Cuentas Comerciales por Cobrar y Otras Cuentas por Cobrar

El detalle de este rubro al 31 de diciembre de 2023 y 2022, es el siguiente:

Cuentas comerciales por cobrar y otras cuentas por cobrar, bruto	Corrientes		No corrientes	
	31/12/2023	31/12/2022	31/12/2023	31/12/2022
	M\$	M\$	M\$	M\$
Cuentas comerciales por cobrar, bruto	14.679.406	27.753.286	-	7.930.166
Otras cuentas por cobrar, bruto	2.865.781	1.903.452	440.669	345.504
Totales	17.545.187	29.656.738	440.669	8.275.670

Cuentas comerciales por cobrar y otras cuentas por cobrar, neto	Corrientes		No corrientes	
	31/12/2023	31/12/2022	31/12/2023	31/12/2022
	M\$	M\$	M\$	M\$
Cuentas comerciales por cobrar, neto	14.253.675	27.052.983	-	7.930.166
Otras cuentas por cobrar, neto	2.865.781	1.903.452	440.669	345.504
Totales	17.119.456	28.956.435	440.669	8.275.670

Provisión de deterioro cuentas comerciales por cobrar y otras cuentas por cobrar	Corrientes		No corrientes	
	31/12/2023	31/12/2022	31/12/2023	31/12/2022
	M\$	M\$	M\$	M\$
Cuentas comerciales por cobrar	425.731	700.303	-	-
Totales	425.731	700.303	-	-

El detalle de los deudores comerciales y otras cuentas por cobrar facturados y no facturados o provisionados al 31 de diciembre de 2023 y 2022, es el siguiente:

Cuentas comerciales por cobrar y otras cuentas por cobrar, bruto	Corrientes		No corrientes	
	31/12/2023	31/12/2022	31/12/2023	31/12/2022
	M\$	M\$	M\$	M\$
Facturados	5.488.309	3.737.763	-	-
Energía y peajes	4.472.610	3.336.967	-	-
Anticipos para importaciones y proveedores	645.833	275.703	-	-
Cuenta por cobrar proyectos en curso	363.858	124.540	-	-
Deudores materiales y servicios	6.008	553	-	-
No facturados o provisionados	10.412.504	24.618.407	-	7.930.166
Energía y peajes uso de líneas eléctricas	9.877.586	6.183.854	-	-
Diferencias a reliquidar por nuevos decretos	329.210	18.232.465	-	7.930.166
Otros	205.708	202.088	-	-
Otros (cuenta corriente empleados)	1.644.374	1.300.568	440.669	345.504
Totales, bruto	17.545.187	29.656.738	440.669	8.275.670
Provisión deterioro	(425.731)	(700.303)	-	-
Totales, neto	17.119.456	28.956.435	440.669	8.275.670

Los montos referidos a Diferencias a reliquidar por nuevos decretos al 31 de diciembre de 2023 y 2022, se detallan a continuación:

Diferencia a reliquidar por nuevos decretos	Corrientes		No corrientes	
	31/12/2023	31/12/2022	31/12/2023	31/12/2022
	M\$	M\$	M\$	M\$
Desacople y nuevas estimaciones de tarifas por cobrar (1)	-	16.866.706	-	7.930.166
Decretos de transmisión por emitir (2)	329.210	1.365.759	-	-
Totales	329.210	18.232.465	-	7.930.166

- 1) Conceptos generados por valorización de instalaciones de transmisión de acuerdo a Informe Técnico Final (ITF) emitido por la CNE.
- 2) Correspondiente a decretos de transmisión por emitir asociados al reconocimiento en tarifas de inversiones que ya han entrado en operación.

Principales conceptos de Otras cuentas por cobrar:

Otras cuentas por cobrar	Corrientes		No corrientes	
	31/12/2023	31/12/2022	31/12/2023	31/12/2022
	M\$	M\$	M\$	M\$
Anticipos para importaciones y proveedores	645.833	275.703	-	-
Cuenta por cobrar proyectos en curso	363.858	124.540	-	-
Deudores materiales y servicios	6.008	553	-	-
Cuenta corriente al personal	1.644.374	1.300.568	440.669	345.504
Otros deudores	205.708	202.088	-	-
Totales	2.865.781	1.903.452	440.669	345.504
Totales, neto	2.865.781	1.903.452	440.669	345.504

- a) El importe que mejor representa el máximo nivel de exposición al riesgo de crédito al 31 de diciembre de 2023 es de M\$17.560.125 y al 31 de diciembre de 2022 es de M\$37.232.105.

b) Al 31 de diciembre de 2023 y 2022 el análisis de los deudores por ventas vencidos y no pagados, pero no deteriorados, es el siguiente:

Deudores por ventas vencidos y no pagados pero no deteriorados	Corrientes	
	31/12/2023	31/12/2022
	M\$	M\$
Con vencimiento menor a tres meses	1.717.564	983.593
Con vencimiento entre tres y seis meses	180.471	301.504
Con vencimiento entre seis y doce meses	3.342	185.996
Totales	1.901.377	1.471.093

El deterioro de los activos financieros se mide en base a la madurez de la cartera de acuerdo con los siguientes tramos de antigüedad (en días):

Días	Otros Deudores
91 a 180	33%
181 a 270	66%
271 a 360	66%
361 a más	100%

Para algunos clientes importantes, la Sociedad evalúa el riesgo de incobrabilidad en base a su comportamiento histórico y estacionalidad de flujos o condiciones puntuales del mercado, por lo que la provisión podría no resultar en la aplicación directa de los porcentajes indicados.

c) Al 31 de diciembre de 2023 y 2022 la estratificación de la cartera, es la siguiente (la Sociedad no tiene cartera securitizada):

Tramos de morosidad	31/12/2023					
	Cartera no repactada		Cartera repactada		Total cartera bruta	
	Número de Clientes	Monto bruto M\$	Número de Clientes	Monto bruto M\$	Número de Clientes	Monto bruto M\$
Al día	318	15.654.308	-	-	318	15.654.308
Entre 1 y 30 días	54	891.339	-	-	54	891.339
Entre 31 y 60 días	23	651.229	-	-	23	651.229
Entre 61 y 90 días	60	184.995	-	-	60	184.995
Entre 91 y 120 días	92	207.221	-	-	92	207.221
Entre 121 y 150 días	72	59.575	-	-	72	59.575
Entre 151 y 180 días	8	2.563	-	-	8	2.563
Entre 181 y 210 días	5	1.356	-	-	5	1.356
Entre 211 y 250 días	8	7.438	-	-	8	7.438
Más de 250 días	109	325.832	-	-	109	325.832
Totales	749	17.985.856	-	-	749	17.985.856

Tramos de morosidad	31/12/2022					
	Cartera no repactada		Cartera repactada		Total cartera bruta	
	Número de clientes	Monto bruto M\$	Número de clientes	Monto bruto M\$	Número de clientes	Monto bruto M\$
Al día	302	35.778.170	-	-	302	35.778.170
Entre 1 y 30 días	39	400.977	-	-	39	400.977
Entre 31 y 60 días	17	189.555	-	-	17	189.555
Entre 61 y 90 días	31	403.404	-	-	31	403.404
Entre 91 y 120 días	13	136.694	-	-	13	136.694
Entre 121 y 150 días	7	103.810	-	-	7	103.810
Entre 151 y 180 días	11	103.736	-	-	11	103.736
Entre 181 y 210 días	9	102.349	-	-	9	102.349
Entre 211 y 250 días	16	101.300	-	-	16	101.300
Más de 250 días	167	612.413	-	-	167	612.413
Total Estratificación de la cartera	612	37.932.408	-	-	612	37.932.408

d) Al 31 de diciembre de 2023 y 2022, la cartera protestada y en cobranza judicial, es la siguiente:

Cartera protestada y en cobranza judicial	31/12/2023		31/12/2022	
	Número de clientes	Monto M\$	Número de clientes	Monto M\$
Documentos por cobrar en cobranza judicial	10	306.399	6	584.180
Total Cartera protestada y en cobranza judicial	10	306.399	6	584.180

e) El detalle de los movimientos en la provisión de deterioro de deudores es el siguiente:

Deudores por ventas vencidos y no pagados con deterioro	Corrientes y No corrientes	
	31/12/2023	31/12/2022
	M\$	M\$
Saldo inicial	700.303	676.040
Deterioro determinado de acuerdo con la NIIF 9	13.897	24.666
Aumentos (disminuciones)	(3)	-
Montos castigados	(288.466)	(403)
Total movimientos	(274.572)	24.263
Saldo final	425.731	700.303

f) El detalle de las provisiones y castigos durante los años 2023 y 2022 es el siguiente:

Provisiones y castigos	31/12/2023	31/12/2022
	M\$	M\$
Provisión cartera no repactada	13.894	24.666
Castigos del año	(288.466)	(403)
Totales	(274.572)	24.263

El valor libro de los deudores y cuentas por cobrar representan una aproximación razonable al valor justo de los mismos.

8 Saldos y Transacciones con Partes Relacionadas

8.1 Accionistas

El detalle de los Accionistas de la Sociedad al 31 de diciembre de 2023, es el siguiente:

Accionistas	Número de acciones		Total	% Participación
	Serie A	Serie B		
Sociedad de Transmisión Austral S.A.	416.316.189	10.116.529.112.857	10.116.945.429.046	99,773358%
Inversiones Grupo Saesa Ltda.	420.342	7.569.692.362	7.570.112.704	0,074656%
Cóndor Holding SpA	278.410.521	-	278.410.521	0,002746%
Otros Minoritarios	216.426	6.492.711.333	6.492.927.759	0,064033%
Empresa Eléctrica de la Frontera S.A.	-	8.639.898.598	8.639.898.598	0,085207%
Totales	695.363.478	10.139.231.415.150	10.139.926.778.628	100%

8.2 Saldos y transacciones con entidades relacionadas

Las transacciones entre la Sociedad y sus relacionadas, corresponden a operaciones habituales del giro en cuanto a su objeto y condiciones.

Dentro de las principales transacciones entre entidades relacionadas están la compra y venta de electricidad y peajes. Los precios de la electricidad a los que se realizan estas operaciones están fijados por la autoridad o por el mercado y los peajes controlados por el marco regulatorio del sector.

La compra y venta de materiales de haberlas se realiza a valores de precio medio de bodega.

A la fecha de los presentes Estados Financieros no existen garantías otorgadas a los saldos con entidades relacionadas, ni provisiones de deterioro de las mismas.

Los saldos de cuentas por cobrar y pagar entre la Sociedad y sus sociedades relacionadas son los siguientes:

a) Cuentas por cobrar a entidades relacionadas

RUT	Razón social	País de origen	Descripción de la transacción	Plazo de la transacción	Naturaleza de la relación	Moneda	Corrientes		No corrientes	
							31/12/2023	31/12/2022	31/12/2023	31/12/2022
							M\$	M\$	M\$	M\$
76.440.111-5	Sistema de Transmisión del Centro S.A.	Chile	Recuperación de Gastos	Menos de 90 días	Matriz Común	CLP	7.358	11.396	-	-
76.429.813-6	Línea de Transmisión Cabo Leones S.A.	Chile	Recuperación de Gastos	Menos de 90 días	Matriz Común	CLP	172.193	145.999	-	-
99.528.750-1	Sociedad Generadora Austral S.A.	Chile	Recuperación de Gastos	Menos de 90 días	Matriz Común	CLP	1.643.830	302.614	-	-
76.519.747-3	Sociedad Austral de Transmisión Troncal S.A.	Chile	Recuperación de Gastos	Menos de 90 días	Matriz Común	CLP	242.988	49.719	-	-
88.272.600-2	Empresa Eléctrica de Aisén S.A.	Chile	Recuperación de Gastos	Menos de 90 días	Matriz Común	CLP	133.156	159.767	-	-
96.531.500-4	Compañía Eléctrica Osorno S.A.	Chile	Recuperación de Gastos	Menos de 90 días	Matriz Común	CLP	14.646	22.425	-	-
77.227.565-K	Saesa Innova Soluciones SpA	Chile	Recuperación de Gastos	Menos de 90 días	Matriz Común	CLP	-	5	-	-
76.073.162-5	Sociedad Austral de Electricidad S.A.	Chile	Recuperación de Gastos	Menos de 90 días	Matriz Común	CLP	3.288.226	2.048.304	-	-
77.282.311-8	Sociedad Transmisora Metropolitana II S.A.	Chile	Recuperación de Gastos	Menos de 90 días	Matriz Común	CLP	1.437.634	-	-	-
77.708.654-5	Sagesa Generación S.A.	Chile	Recuperación de Gastos	Menos de 90 días	Matriz Común	CLP	12	-	-	-
77.122.643-4	Sociedad de Transmisión Austral S.A.	Chile	Recuperación de Gastos	Menos de 90 días	Matriz	CLP	21.074	-	-	-
76.410.374-2	Sistema de Transmisión del Norte S.A.	Chile	Dividendos	Menos de 90 días	Matriz Común	USD	167.413	107.189	-	-
76.440.111-5	Sistema de Transmisión del Centro S.A.	Chile	Dividendos	Menos de 90 días	Matriz Común	USD	478	19	-	-
76.519.747-3	Sociedad Austral de Transmisión Troncal S.A.	Chile	Dividendos	Menos de 90 días	Matriz Común	USD	262	330	-	-
Totales							7.129.270	2.847.767	-	-

Durante el año 2023, la sociedad firmó un nuevo contrato de prestación de servicios con Sociedad Transmisora Metropolitana II S.A.

b) Cuentas por pagar a entidades relacionadas

RUT	Razón social	País de origen	Descripción de la transacción	Plazo de la transacción	Naturaleza relación	Moneda	Corrientes		No corrientes	
							31/12/2023	31/12/2022	31/12/2023	31/12/2022
							M\$	M\$	M\$	M\$
76.022.072-8	Inversiones Eléctricas del Sur S.A.	Chile	Préstamo cuenta corriente (Intereses)	Menos de 90 días	Matriz	CLP	-	84.284	-	-
76.022.072-8	Inversiones Eléctricas del Sur S.A.	Chile	Préstamo cuenta corriente (Capital)	Más de 1 año	Matriz	CLP	-	-	-	6.820.352
77.122.643-4	Sociedad de Transmisión Austral S.A.	Chile	Préstamo cuenta corriente (Intereses)	Menos de 90 días	Matriz	USD	399.531	250.349	-	-
77.122.643-4	Sociedad de Transmisión Austral S.A.	Chile	Préstamo cuenta corriente (Capital)	Más de 1 año	Matriz	USD	-	-	158.564.758	117.846.363
14.655.033-9	Ivan Díaz Molina	Chile	Remuneración Director	Menos de 90 días	Director	UF	165	-	-	-
6.443.633-3	Jorge Lesser García-Huidobro	Chile	Remuneración Director	Menos de 90 días	Director	UF	165	157	-	-
76.073.164-1	Empresa Eléctrica de la Frontera S.A.	Chile	Dividendos	Menos de 90 días	Matriz Común	CLP	4.596	5.314	-	-
77.122.643-4	Sociedad de Transmisión Austral S.A.	Chile	Dividendos	Menos de 90 días	Matriz	CLP	5.382.094	6.222.909	-	-
76.024.782-0	Inversiones Grupo Saesa Ltda.	Chile	Dividendos	Menos de 90 días	Matriz	CLP	4.027	4.656	-	-
76.024.762-6	Cóndor Holding SPA.	Chile	Dividendos	Menos de 90 días	Accionista	CLP	148	171	-	-
76.410.374-2	Sistema de Transmisión del Norte S.A.	Chile	Mantenimiento y Operación	Menos de 90 días	Matriz Común	CLP	3.770.401	3.725.568	-	-
76.073.164-1	Empresa Eléctrica de la Frontera S.A.	Chile	Recuperación de gastos	Menos de 90 días	Matriz Común	CLP	259.264	149.297	-	-
76.186.388-6	Sagesa S.A.	Chile	Recuperación de gastos	Menos de 90 días	Matriz Común	CLP	7.156	14.029	-	-
76.022.072-8	Inversiones Eléctricas del Sur S.A.	Chile	Recuperación de gastos	Menos de 90 días	Matriz	CLP	-	117.747	-	-
77.227.557-9	Saesa Gestión y Logística SpA	Chile	Recuperación de gastos	Menos de 90 días	Matriz Común	CLP	10.095	11.896	-	-
77.227.565-K	Saesa Innova Soluciones SpA	Chile	Recuperación de Gastos	Menos de 90 días	Matriz Común	CLP	9.878	-	-	-
Totales							9.847.520	10.586.377	158.564.758	124.666.715

Al 31 de diciembre de 2022 Sistema de Transmisión del Sur S.A. mantenía un préstamo en cuenta corriente con Inversiones Eléctricas del Sur S.A. destinado al financiamiento y pago de sus compromisos por un monto en capital de M\$6.820.352.- devengando un monto total de M\$84.284.- en intereses calculados con una tasa de interés anual no capitalizable del 12,02%. A partir del 01 de enero de 2023 La Sociedad ha cambiado las condiciones del préstamo de pesos a UF calculadas al valor de UF de cierre 2022 por un total de UF 194.251,25.

Durante el año la Sociedad ha solicitado nuevos préstamos en USD con Sociedad de Transmisión Austral S.A. equivalentes a un monto de M\$63.820.503.- y ha efectuado pagos por un monto de M\$28.366.208.- respectivamente. Con lo anterior el saldo de la deuda total en USD reajustada de capital al 31 de diciembre de 2023 aumenta a un monto total de M\$158.964.289.

Al 31 de diciembre de 2023 la Sociedad liquidó el préstamo que mantenía con la relacionada Inversiones Eléctricas del Sur S.A.

La Administración de la Matriz ha establecido que la exigibilidad de los préstamos será superior a los 12 meses, devengando una tasa de interés en forma mensual sobre el capital adeudado. El préstamo no posee garantías, podría cambiar sus condiciones y se puede reembolsar anticipadamente, en forma parcial o en su totalidad según decisión previa de La Administración.

c) Transacciones más significativas y sus efectos en resultados (cargos) abonos

RUT	Razón social	Naturaleza de la relación	Descripción de la transacción	31/12/2023		31/12/2022	
				Monto transacción	Efecto en resultado (cargo)/abono	Monto transacción	Efecto en resultado (cargo)/abono
				M\$	M\$	M\$	M\$
76.022.072-8	Inversiones Eléctricas del Sur S.A.	Matriz	Préstamo cuenta corriente (Interes)	6.820.352	(297.485)	56.388.322	(3.405.564)
77.122.643-4	Sociedad de Transmisión Austral S.A.	Matriz	Préstamo cuenta corriente (Interes)	(40.718.395)	(13.302.559)	(117.846.363)	(379.027)
76.410.374-2	Sistema de Transmisión del Norte S.A.	Matriz Común	Dividendos	60.224	-	61.515	-
76.440.111-5	Sistema de Transmisión del Centro S.A.	Matriz Común	Dividendos	459	-	19	-
76.519.747-3	Sociedad Austral de Transmisión Troncal S.A.	Matriz Común	Dividendos	(68)	-	210	-
76.073.164-1	Empresa Eléctrica de la Frontera S.A.	Matriz Común	Dividendos	718	-	(736)	-
77.122.643-4	Sociedad de Transmisión Austral S.A.	Matriz	Dividendos	840.815	-	(861.570)	-
76.024.782-0	Inversiones Grupo Saesa Ltda.	Matriz	Dividendos	629	-	(645)	-
76.024.762-6	Cóndor Holding SPA.	Accionista	Dividendos	23	-	(23)	-
76.410.374-2	Sistema de Transmisión del Norte S.A.	Matriz Común	Mantenimiento y Operación	(44.833)	-	(113.254)	-
76.440.111-5	Sistema de Transmisión del Centro S.A.	Matriz Común	Recuperación de gastos	(4.038)	-	(7.922)	-
76.073.164-1	Empresa Eléctrica de la Frontera S.A.	Matriz Común	Recuperación de gastos	(109.967)	-	2.296.118	-
76.186.388-6	Sagesa S.A.	Matriz Común	Recuperación de gastos	6.873	-	107.056	-
76.073.162-5	Sociedad Austral de Electricidad S.A.	Matriz Común	Recuperación de gastos	1.239.922	-	5.403.478	-
88.272.600-2	Empresa Eléctrica de Aisén S.A.	Matriz Común	Recuperación de gastos	(26.611)	-	86.475	-
77.227.557-9	Saesa Gestión y Logística SpA	Matriz Común	Recuperación de gastos	1.801	-	19.381	-
76.429.813-6	Línea de Transmisión Cabo Leones S.A.	Matriz Común	Recuperación de gastos	26.194	-	27.315	-
77.227.565-K	Saesa Innova Soluciones SpA	Matriz Común	Recuperación de gastos	(9.883)	-	(3.061)	-
99.528.750-1	Sociedad Generadora Austral S.A.	Matriz Común	Recuperación de gastos	1.341.216	-	125.228	-
76.519.747-3	Sociedad Austral de Transmisión Troncal S.A.	Matriz Común	Recuperación de gastos	193.269	-	(950.953)	-
96.531.500-4	Compañía Eléctrica Osorno S.A.	Matriz Común	Recuperación de gastos	(7.779)	-	(54.601)	-
76.022.072-8	Inversiones Eléctricas del Sur S.A.	Matriz	Recuperación de gastos	117.747	-	194.177	-
77.282.311-8	Sociedad Transmisora Metropolitana II S.A.	Matriz Común	Recuperación de gastos	1.437.634	-	-	-
77.708.654-5	Sagesa Generación S.A.	Matriz Común	Recuperación de gastos	12	-	-	-
77.122.643-4	Sociedad de Transmisión Austral S.A.	Matriz	Recuperación de gastos	21.074	-	-	-
76.073.162-5	Sociedad Austral de Electricidad S.A.	Matriz Común	Peajes	27.569.190	27.569.190	12.452.586	12.452.586
76.073.164-1	Empresa Eléctrica de la Frontera S.A.	Matriz Común	Peajes	883.021	883.021	490.696	490.696
96.531.500-4	Compañía Eléctrica Osorno S.A.	Matriz Común	Peajes	2.452.714	2.452.714	1.266.700	1.266.700
99.528.750-1	Sociedad Generadora Austral S.A.	Matriz Común	Peajes	6.179.386	6.179.386	3.267.420	3.267.420
77.282.311-8	Sociedad Transmisora Metropolitana II S.A.	Matriz Común	Peajes	298.953	298.953	-	-

8.3 Directorio y personal clave de la gerencia

La Sociedad es administrada por un Directorio compuesto por ocho miembros, los que permanecen por un período de dos años en sus funciones, pudiendo ser reelegidos.

Al 28 de abril de 2023 se efectuó renovación del Directorio de la Sociedad eligiéndose como integrantes del mismo a los señores Jorge Lesser García-Huidobro, Iván Díaz-Molina, Juan Ignacio Parot Becker, Luz Granier Bulnes, Stephen Best, Ashley Munroe, Shama Nagushbandi y Jonathan Reay.

Con fecha 10 de mayo de 2023 el Directorio de la Sociedad designó al señor Iván Díaz-Molina en calidad de Presidente del Directorio y la sociedad y al director señor Jorge Lesser-García en calidad de Vicepresidente.

Al 31 de diciembre de 2023 el Directorio de la Sociedad está compuesto por los señores Iván Díaz – Molina, Jorge Lesser García – Huidobro, Juan Ignacio Parot Becker, Ashley Munroe, Jonathan Reay, Shama Naquashbandi, Stephen Best y Luz Granier.

a) Cuentas por cobrar y pagar y otras transacciones con el Directorio

Los saldos pendientes por pagar entre la Sociedad y sus respectivos Directores por concepto de remuneración de directores, son los siguientes:

Director	31/12/2023	31/12/2022
	M\$	M\$
Iván Díaz-Molina	165	-
Jorge Lesser García-Huidobro	165	157
Totales	330	157

No hay saldos pendientes por cobrar y pagar a los Directores por otros conceptos.

b) Remuneración del Directorio

En conformidad a lo establecido en el artículo 33 de la Ley N°18.046 de Sociedades Anónimas, la remuneración del Directorio es fijada anualmente en la Junta Ordinaria de Accionistas de la Sociedad.

Los Directores señores Juan Ignacio Parot Becker, Ashley Munroe, Jonathan Reay, Shama Naquashbandi, Stephen Best y Luz Granier renunciaron a la remuneración que les correspondería por el ejercicio del cargo de Director de la sociedad. Sólo los Directores Jorge Lesser García-Huidobro e Iván Díaz - Molina recibirán su remuneración.

Las remuneraciones pagadas a los Directores al 31 de diciembre de 2023 y 2022, son las siguientes:

Director	31/12/2023	31/12/2022
	M\$	M\$
Iván Díaz-Molina	1.976	2.157
Jorge Lesser García-Huidobro	2.151	1.821
Totales	4.127	3.978

c) Compensaciones del personal clave de la gerencia

Al 31 de diciembre de 2023 el equipo gerencial de la Sociedad lo componen ocho Ejecutivos, mientras que en el 2022, el equipo estaba compuesto por cinco ejecutivos.

La remuneración del Equipo Gerencial de la Sociedad con cargo a resultados asciende a M\$617.331 al 31 de diciembre de 2023 y M\$401.027 para al 31 de diciembre de 2022.

La Sociedad tiene para sus ejecutivos establecido un plan de incentivo por cumplimiento de objetivos individuales de aportación a los resultados de la Sociedad, estos incentivos están estructurados en un mínimo y máximo de remuneraciones brutas. Se paga un anticipo de 25% de una remuneración bruta durante el tercer trimestre de cada año y el saldo es cancelado en el primer trimestre del año siguiente. El cargo a resultados del plan de incentivo asciende a M\$299.716 al 31 de diciembre de 2023 y M\$160.750 al 31 de diciembre de 2022.

d) Garantías constituidas por la Sociedad a favor del personal clave de la gerencia

No existen garantías constituidas a favor del personal clave de la gerencia.

9 Inventarios

El detalle de este rubro, es el siguiente:

Al 31 de diciembre de 2023:

Clases de inventario	Bruto	Neto Realizable	Provisión
	M\$	M\$	M\$
Material de operación y mantenimiento	2.703.049	2.703.049	-
Material en tránsito	532.474	532.474	-
Totales	3.235.523	3.235.523	-

Al 31 de diciembre de 2022:

Clases de Inventarios	31/12/2022		
	Bruto	Neto Realizable	Provisión
	M\$	M\$	M\$
Material de operación y mantenimiento	3.118.371	3.088.276	30.095
Material en tránsito	1.084.481	1.084.481	-
Total Clases de Inventarios	4.202.852	4.172.757	30.095

No existen inventarios entregados en garantía para el cumplimiento de obligaciones.

El efecto en resultado de la provisión por obsolescencia alcanzó una reversa de M\$30.095 al 31 de diciembre de 2023 y una reversa de M\$1.506 para el 31 de diciembre de 2022.

Las existencias se valoran al precio medio ponderado de adquisición, o valor neto de realización si éste es inferior.

El detalle de los Inventarios utilizados y reconocidos como costos, es el siguiente:

Inventarios utilizados durante el período según gasto	31/12/2023	31/12/2022
	M\$	M\$
Materias primas y consumibles utilizados (*)	19.529	17.214
Otros gastos, por naturaleza (**)	573.790	285.396
Total Inventarios utilizados durante el período según gasto	593.319	302.610

(*) Ver Nota 23.

(**) Materiales utilizados para el mantenimiento del Sistema eléctrico.

Los materiales utilizados en obras propias desde la cuenta inventarios al 31 de diciembre de 2023 ascienden a M\$9.612.039 (M\$8.549.708 al 31 de diciembre de 2022).

10 Activos y Pasivos por Impuestos Corrientes

El detalle de las cuentas por cobrar por impuestos corrientes al 31 de diciembre de 2023 y 2022 es el siguiente:

Activos por impuestos corrientes	31/12/2023	31/12/2022
	M\$	M\$
Impuesto renta por recuperar	24.676.690	-
IVA crédito fiscal por recuperar, remanente	1.153.284	357.707
Crédito sence	86.255	-
Impuesto por recuperar año anterior	387.397	2.366.666
Totales	26.303.626	2.724.373

El detalle de las cuentas por pagar por impuestos corrientes al 31 de diciembre de 2023 y 2022 es el siguiente:

Pasivos por impuestos corrientes	31/12/2023	31/12/2022
	M\$	M\$
Impuesto a la renta	-	8.713.185
Otros	39.559	25.966
Totales	39.559	8.739.151

11 Activos Intangibles Distintos de Plusvalía

El detalle de este rubro al 31 de diciembre de 2023 y 2022 es el siguiente:

Activos intangibles, neto	31/12/2023	31/12/2022
	M\$	M\$
Total Activos intangibles indetificables, neto	42.889.018	42.123.176
Servidumbres	41.866.794	41.866.794
Software	1.022.224	256.382

Activos intangibles identificables, bruto	31/12/2023	31/12/2022
	M\$	M\$
Total Activos intangibles indetificables, bruto	43.673.529	42.519.880
Servidumbres	41.876.225	41.876.225
Software	1.797.304	643.655

Amortización Activos intangibles identificables	31/12/2023	31/12/2022
	M\$	M\$
Total Amortización Activos intangibles identificables	(784.511)	(396.704)
Servidumbres	(9.431)	(9.431)
Software	(775.080)	(387.273)

Los softwares o programas informáticos y licencias se amortizan en forma lineal entre 4 y 6 años. La amortización de estos bienes se representa en el rubro “Gastos por Depreciación y Amortización” del Estado de Resultados Integrales.

La composición y movimientos del activo intangible durante el 31 de diciembre de 2023 y 2022, son los siguientes:

Movimientos Activos intangibles distintos de la plusvalía	Servidumbres, neto	Software, neto	Totales
	M\$	M\$	M\$
Saldo inicial al 01/01/2023	41.866.794	256.382	42.123.176
Traslados (activación obras en curso)	-	1.153.649	1.153.649
Gasto por amortización	-	(387.807)	(387.807)
Total movimientos	-	765.842	765.842
Saldo final al 31/12/2023	41.866.794	1.022.224	42.889.018

Movimientos Activos intangibles distintos de la plusvalía	Servidumbres, neto	Software, neto	Totales
	M\$	M\$	M\$
Saldo inicial al 01/01/2022	38.388.684	375.185	38.763.869
Traslados (activación obras en curso)	3.478.110	31.024	3.509.134
Gasto por amortización	-	(149.827)	(149.827)
Total movimientos	3.478.110	(118.803)	3.359.307
Saldo final al 31/12/2022	41.866.794	256.382	42.123.176

Los derechos de servidumbre se presentan al costo y los adquiridos a partir de la fecha de transición al costo histórico. El período de explotación de dichos derechos, en general, no tiene límite de expiración por lo que son considerados activos con una vida útil indefinida y en consecuencia no están sujetos a amortización.

Los softwares o programas informáticos y licencias se amortizan en forma lineal entre 4 y 6 años. La amortización de estos bienes se presenta en el rubro “Gastos por Depreciación y Amortización” del Estado de Resultados Integrales.

12 Plusvalía

El detalle de la plusvalía comprada al 31 de diciembre de 2023 y 2022, es el siguiente:

RUT	Sociedad	31/12/2023	31/12/2022
		M\$	M\$
90.021.000-0	Sociedad Austral de Electricidad S.A. (i)	64.000.000	64.000.000
91.715.000-1	Empresa Eléctrica de la Frontera S.A. (ii)	2.109.123	2.109.123
96.956.660-5	Sociedad Austral de Electricidad S.A. (i)	7.883.969	7.883.969
96.986.780-K	Empresa Eléctrica de la Frontera S.A. (ii)	1.725.559	1.725.559
Totales		75.718.651	75.718.651

- i. Sociedad Austral de Electricidad S.A. traspasó en el proceso de división la plusvalía asociada a los activos de transmisión. La filial Sistema de Transmisión de Sur (antigua STS) tiene una plusvalía asignada por M\$64.000.000 proveniente de la adquisición del Grupo Saesa (matriz indirecta de Sociedad de Transmisión Austral S.A.) por parte de OTTPP (Ontario Teachers' Pension Plan) y una parte de la plusvalía reasignada desde Saesa S.A. por M\$2.109.123 asociada a los activos de transmisión.

- ii. Empresa Eléctrica de la Frontera S.A. traspasó en el proceso de división una parte de la plusvalía de Frontel S.A. relacionada con sus activos de transmisión (M\$9.609.528).
- La plusvalía comprada relacionada con Empresa Eléctrica de la Frontera S.A., Rut 96.956.660-5, por M\$7.883.969 corresponde al exceso pagado originado en la compra de las acciones de esa Sociedad, realizada en 2001. Posteriormente, la Sociedad comprada fue absorbida por su correspondiente matriz, la que pasó a tener el mismo nombre de la Sociedad absorbida, quedando la plusvalía comprada contabilizada en la empresa compradora.
 - La plusvalía comprada reconocida por la Sociedad Empresa Eléctrica de la Frontera S.A., Antigua Frontel, RUT 96.986.780-k, por M\$1.725.559 corresponde al valor pagado en exceso respecto del valor justo de los activos adquiridos a través de Inversiones Eléctricas del Sur Dos Ltda., en julio de 2008. A través de una reestructuración societaria se generó un efecto cascada de la plusvalía comprada mencionada en el párrafo anterior, la que quedó finalmente incorporada en la Sociedad.

Para estimar el valor en uso, el Grupo prepara las proyecciones de flujos de caja futuros a partir de los presupuestos más recientes disponibles. Estos presupuestos incorporan las mejores estimaciones de la Administración sobre los ingresos y costos de las Unidades Generadoras de Efectivo, utilizando las proyecciones sectoriales, la experiencia del pasado y las expectativas futuras.

13 Propiedades, Planta y Equipo

A continuación, se presentan los saldos del rubro al 31 de diciembre de 2023 y 2022:

Clases de Propiedades, planta y equipo, neto	31/12/2023	31/12/2022
	M\$	M\$
Total Propiedades, planta y equipo, neto	420.902.347	380.997.786
Terrenos	10.812.784	10.812.784
Edificios	4.225.618	4.358.022
Planta y equipo	285.620.497	253.600.472
Equipamiento de tecnologías de la información	318.139	117.577
Instalaciones fijas y accesorios	227.105	248.089
Vehículos de motor	934.654	1.095.335
Construcciones en curso	114.155.622	107.284.853
Otras propiedades, planta y equipo	4.607.928	3.480.654

Clases de Propiedades, planta y equipo, bruto	31/12/2023	31/12/2022
	M\$	M\$
Total Propiedades, planta y equipo, bruto	504.050.267	454.113.143
Terrenos	10.812.784	10.812.784
Edificios	5.330.196	5.313.807
Planta y equipo	363.606.734	322.461.877
Equipamiento de tecnologías de la información	1.176.562	929.386
Instalaciones fijas y accesorios	560.633	548.741
Vehículos de motor	1.354.630	1.384.201
Construcciones en curso	114.155.622	107.284.853
Otras propiedades, planta y equipo	7.053.106	5.377.494

Clases de Depreciación acumulada y deterioro del valor, Propiedades, planta y equipo	31/12/2023	31/12/2022
	M\$	M\$
Total Depreciación acumulada y deterioro del valor, Propiedades, planta y equipo	(83.147.920)	(73.115.357)
Edificios	(1.104.578)	(955.785)
Planta y equipo	(77.986.237)	(68.861.405)
Equipamiento de tecnologías de la información	(858.423)	(811.809)
Instalaciones fijas y accesorios	(333.528)	(300.652)
Vehículos de motor	(419.976)	(288.866)
Otras propiedades, planta y equipo	(2.445.178)	(1.896.840)

El detalle del movimiento del rubro de propiedades, plantas y equipos durante los años 2023 y 2022, es el siguiente:

Movimientos Propiedades, planta y equipo	Terrenos	Edificios, neto	Planta y equipo, neto	Equipamiento de tecnologías de la información, neto	Instalaciones fijas y accesorios, neto	Vehículos de motor, neto	Construcciones en curso, neto	Otras propiedades, planta y equipo, neto	Totales
	M\$	M\$	M\$	M\$	M\$	M\$	M\$	M\$	M\$
Saldo inicial al 01/01/2023	10.812.784	4.358.022	253.600.472	117.577	248.089	1.095.335	107.284.853	3.480.654	380.997.786
Adiciones	-	-	588.736	-	-	-	49.408.972	-	49.997.708
Traslados (activación obras en curso)	-	16.389	14.115.971	247.175	11.893	31.012	(16.098.052)	1.675.612	-
Incrementos (disminuciones) por transferencias desde (hacia) Propiedades, planta y equipo	-	-	26.440.151	-	-	-	(26.440.151)	-	-
Retiros valor bruto	-	-	-	-	-	(60.584)	-	-	(60.584)
Retiros y traspasos depreciación acumulada	-	-	10	-	-	38.854	-	-	38.864
Gasto por depreciación	-	(148.793)	(9.124.843)	(46.613)	(32.877)	(169.963)	-	(548.338)	(10.071.427)
Total movimientos	-	(132.404)	32.020.025	200.562	(20.984)	(160.681)	6.870.769	1.127.274	39.904.561
Saldo final al 31/12/2023	10.812.784	4.225.618	285.620.497	318.139	227.105	934.654	114.155.622	4.607.928	420.902.347

Movimientos Propiedades, planta y equipo	Terrenos	Edificios, neto	Planta y equipo, neto	Equipamiento de tecnologías de la información, neto	Instalaciones fijas y accesorios, neto	Vehículos de motor, neto	Construcciones en curso, neto	Otras propiedades, planta y equipo, neto	Totales
	M\$	M\$	M\$	M\$	M\$	M\$	M\$	M\$	M\$
Saldo inicial al 01/01/2022	9.878.368	3.890.252	232.947.325	114.357	278.063	442.838	106.739.100	2.825.569	357.115.872
Adiciones	-	-	-	-	-	-	33.148.870	-	33.148.870
Traslados (activación obras en curso)	935.214	598.699	29.205.641	18.109	6.459	776.946	(32.603.117)	1.062.049	-
Retiros valor bruto	(798)	-	-	(2.687)	(536)	(63.291)	-	-	(67.312)
Retiros y traspasos depreciación acumulada	-	-	-	3.821	535	58.721	-	-	63.077
Gasto por depreciación	-	(130.929)	(8.552.494)	(16.023)	(36.432)	(119.879)	-	(406.964)	(9.262.721)
Total movimientos	934.416	467.770	20.653.147	3.220	(29.974)	652.497	545.753	655.085	23.881.914
Saldo final al 31/12/2022	10.812.784	4.358.022	253.600.472	117.577	248.089	1.095.335	107.284.853	3.480.654	380.997.786

La Sociedad ha mantenido una política de realizar las obras necesarias para satisfacer los incrementos de la demanda, conservar en buen estado las instalaciones y adaptar el sistema a las mejoras tecnológicas, con el objeto de cumplir con las normas de calidad y continuidad de suministro establecidos por la regulación vigente.

Informaciones adicionales de propiedades, planta y equipo

- La depreciación de los bienes de Propiedades, Planta y Equipo se presenta en el rubro “Gastos por depreciación y amortización del resultado de explotación”.
- La Sociedad cuentan con coberturas de seguro de todo riesgo para los bienes físicos (centrales, subestaciones, construcciones, contenido y existencias) con excepción de las líneas y redes del sistema eléctrico. Los referidos seguros tienen una vigencia entre 12 a 14 meses.
- El monto de bienes de Propiedades, planta y equipo en explotación totalmente depreciados al 31 de diciembre de 2023 y 2022 no es significativo. La Sociedad no presenta montos significativos de bienes que se encuentren fuera de servicio o retirados de su uso activo.

14 Activos por Derechos de Uso y Obligaciones por Arrendamientos

a) Activos por Derechos de Uso

A continuación, se presentan los saldos del rubro al 31 de diciembre de 2023 y 2022:

Activos por derecho de uso, neto	31/12/2023	31/12/2022
	M\$	M\$
Total Activos por derecho de uso, neto	1.163.919	1.283.773
Terrenos	1.054.417	1.109.251
Edificios e instalaciones	109.502	174.522

Activos por derecho de uso, bruto	31/12/2023	31/12/2022
	M\$	M\$
Total Activos por derecho de uso, bruto	1.367.925	1.484.717
Terrenos	1.192.742	1.248.650
Edificios e instalaciones	175.183	236.067

Amortización Activos por derecho de uso	31/12/2023	31/12/2022
	M\$	M\$
Total Amortización Activos por derecho de uso	(204.006)	(200.944)
Terrenos	(138.325)	(139.399)
Edificios e instalaciones	(65.681)	(61.545)

El detalle del movimiento del rubro Activos por Derechos de uso asociado a activos sujetos a NIIF 16 por clase de activo al 31 de diciembre 2023 y 2022, es el siguiente:

Movimientos Activos por derecho de uso	Terrenos, neto	Edificios e instalaciones, neto	Totales
	M\$	M\$	M\$
Saldo inicial al 01/01/2023	1.109.251	174.522	1.283.773
Gasto por amortización	(72.955)	(65.681)	(138.636)
Incremento (decremento) en el cambio de moneda extranjera	18.121	661	18.782
Total movimientos	(54.834)	(65.020)	(119.854)
Saldo final al 31/12/2023	1.054.417	109.502	1.163.919

Movimientos Activos por derecho de uso	Terrenos, neto	Edificios e instalaciones, neto	Totales
	M\$	M\$	M\$
Saldo inicial al 01/01/2022	1.140.423	-	1.140.423
Adiciones	-	226.321	226.321
Gasto por amortización	(74.029)	(61.546)	(135.575)
Incremento (decremento) en el cambio de moneda extranjera	42.857	9.747	52.604
Total movimientos	(31.172)	174.522	143.350
Saldo final al 31/12/2022	1.109.251	174.522	1.283.773

b) Pasivos por arrendamiento

A continuación, se presentan los saldos del rubro al 31 de diciembre de 2023 y 2022:

Pasivos por arrendamientos corrientes y no corrientes	Corrientes		No corrientes	
	31/12/2023	31/12/2022	31/12/2023	31/12/2022
	M\$	M\$	M\$	M\$
Terrenos	536.747	404.164	1.344.066	1.363.375
Edificios e instalaciones	77.013	64.389	49.090	114.389
Totales	613.760	468.553	1.393.156	1.477.764

El desglose por moneda y vencimientos de los pasivos por arrendamientos al 31 de diciembre de 2023 y 2022, es el siguiente:

RUT Arrendatario	Razón social - Arrendatario	País de origen	Tipo de moneda	Arrendamiento asociado	31/12/2023									
					Corrientes			No corrientes						
					Hasta 90 días	Más de 90 días hasta 1 año	Total Corrientes	Más de 1 año hasta 2 años	Más de 2 años hasta 3 años	Más de 3 años hasta 4 años	Más de 4 años hasta 5 años	Más de 5 años	Total No corrientes	
					M\$	M\$	M\$	M\$	M\$	M\$	M\$	M\$	M\$	
77.312.201-6	Sistema de Transmisión del Sur S.A.	Chile	UF	Edificios e instalaciones	23.623	53.390	77.013	49.090	-	-	-	-	-	49.090
77.312.201-6	Sistema de Transmisión del Sur S.A.	Chile	UF	Terrenos	164.559	14.359	178.918	20.082	21.207	22.394	23.648	139.652	226.983	
77.312.201-6	Sistema de Transmisión del Sur S.A.	Chile	USD	Terrenos	328.019	29.810	357.829	41.156	42.827	44.566	46.375	942.159	1.117.083	
Totales					516.201	97.559	613.760	110.328	64.034	66.960	70.023	1.081.811	1.393.156	

RUT Arrendatario	Razón social - Arrendatario	País de origen	Tipo de moneda	Arrendamiento asociado	31/12/2022								
					Corrientes			No corrientes					
					Hasta 90 días	Más de 90 días hasta 1 año	Total Corrientes	Más de 1 año hasta 2 años	Más de 2 años hasta 3 años	Más de 3 años hasta 4 años	Más de 4 años hasta 5 años	Más de 5 años	Total No corrientes
					M\$	M\$	M\$	M\$	M\$	M\$	M\$	M\$	M\$
77.312.201-6	Sistema de Transmisión del Sur S.A.	Chile	UF	Terrenos	15.810	48.579	64.389	67.538	46.851	-	-	-	114.389
77.312.201-6	Sistema de Transmisión del Sur S.A.	Chile	UF	Terrenos	126.294	12.978	139.272	18.149	19.166	20.239	21.372	155.851	234.777
77.312.201-6	Sistema de Transmisión del Sur S.A.	Chile	USD	Terrenos	236.939	27.953	264.892	38.592	40.158	41.789	43.485	964.574	1.128.598
Totales					379.043	89.510	468.553	124.279	106.175	62.028	64.857	1.120.425	1.477.764

c) Arrendamientos de corto plazo y bajo valor

En el Estado de Resultados Integrales por el año terminado al 31 de diciembre de 2023, se incluye un gasto por M\$128.821 (M\$17.890 al 31 de diciembre de 2022), que corresponde a los arrendamientos de corto plazo y arrendamientos de activos subyacentes de bajo valor, que se exceptúan de la aplicación de NIIF 16.

Al 31 de diciembre de 2023, la Sociedad no mantiene contratos significativos en los cuales actúe como arrendador.

15 Impuesto a la Renta e Impuestos Diferidos

15.1 Impuesto a la Renta

a) El detalle del gasto por impuesto a las ganancias registrado en el Estado de Resultados Integrales correspondiente a los años 2023 y 2022, es el siguiente:

Gasto (ingreso) por impuesto a las ganancias	01/01/2023	01/01/2022
	31/12/2023	31/12/2022
	M\$	M\$
Impuestos corrientes a las ganancias		
Gasto (ingreso) por impuestos corrientes	4.401.163	9.128.143
Otro gasto por impuestos corrientes	380	555
Total Impuestos corrientes a las ganancias, neto	4.401.543	9.128.698
Impuestos diferidos		
Gasto (ingreso) por impuestos diferidos relacionado con el nacimiento y reversión de diferencias temporarias	1.189.042	(10.090.825)
Total Gasto (ingreso) por Impuestos diferidos, neto	1.189.042	(10.090.825)
Total Gasto (ingreso) por impuesto a las ganancias	5.590.585	(962.127)

Impuestos a las ganancias relacionados con Otros Resultados Integrales	01/01/2023	01/01/2022
	31/12/2023	31/12/2022
	M\$	M\$
Impuesto a las ganancias relacionado con coberturas de flujos de efectivo de otro resultado integral	(78)	-
Impuesto a las ganancias relativo a nuevas mediciones de planes de beneficios definidos de otro resultado integral	(24.854)	(61.468)
Total Impuestos a las ganancias relacionados con Otros Resultados Integrales	(24.932)	(61.468)

b) La conciliación entre el impuesto sobre la renta que resultaría de aplicar la tasa de impuesto vigente a la ganancia (pérdida) antes de impuesto al 31 de diciembre de 2023 y 2022, es la siguiente:

Conciliación del resultado contable multiplicada por las tasas impositivas aplicables	01/01/2023	01/01/2022
	31/12/2023	31/12/2022
	M\$	M\$
Ganancia (pérdida), antes de impuestos	23.571.651	19.828.022
Ingreso (gasto) por impuestos a las ganancias utilizando la tasa legal (27%)	(6.364.346)	(5.353.566)
Efecto fiscal de ingresos de actividades exentas de tributación	712.282	602.274
Efecto fiscal de gastos no deducibles para la determinación de la ganancia (pérdida) imponible	(1.233.499)	(1.587.100)
Efecto fiscal procedente de cambios en las tasas impositivas	(491.996)	12.477
Corrección monetaria tributaria (inversiones y patrimonio)	1.786.974	4.161.029
Otros efectos fiscales por conciliación entre el resultado contable y gasto por impuestos (ingreso)	-	3.127.013
Total ajustes al (gasto) ingreso por impuestos utilizando la tasa legal	773.761	6.315.693
(Gasto) ingreso por impuestos a las ganancias utilizando la tasa efectiva	(5.590.585)	962.127
Tasa impositiva efectiva	-23,72%	4,85%

15.2 Impuestos diferidos

a) El detalle de los saldos de impuestos diferidos registrados al 31 de diciembre de 2023 y 2022, es el siguiente:

Diferencias temporarias Activos por impuestos diferidos	31/12/2023	31/12/2022
	M\$	M\$
Impuestos diferidos relativos a obligaciones por beneficios post-empleo	167.511	115.332
Impuestos diferidos relativos a provisión de cuentas incobrables	114.947	189.082
Impuestos diferidos relativos a provisión de vacaciones	172.746	95.317
Impuestos diferidos relativos a provisión de obsolescencia	-	8.126
Impuestos diferidos relativos a ingresos anticipados	2.027.220	2.131.561
Impuestos diferidos relativos a gastos anticipados	717.188	709.948
Impuestos diferidos relativos a arriendos	227.609	178.887
Impuestos diferidos relativos a otras provisiones	665.541	382.474
Total Diferencias temporarias Activos por impuestos diferidos	4.092.762	3.810.727

Diferencias temporarias Pasivos por impuestos diferidos	31/12/2023	31/12/2022
	M\$	M\$
Impuestos diferidos relativos a depreciaciones	17.176.567	15.720.715
Impuestos diferidos relativos a gastos anticipados	258.671	268.300
Total Diferencias temporarias Pasivos por impuestos diferidos	17.435.238	15.989.015

Los impuestos diferidos se presentan en el balance como siguen:

Diferencias temporarias, neto	31/12/2023	31/12/2022
	M\$	M\$
Activos por impuestos diferidos	4.092.762	3.810.727
Pasivos por impuestos diferidos	(17.435.238)	(15.989.015)
Total Diferencias temporarias, neto	(13.342.476)	(12.178.288)

b) Los movimientos de los rubros de Impuestos Diferidos del Estado de Situación Financiera en el año, es el siguiente:

Movimientos Impuestos diferidos	Activos		Pasivos	
	31/12/2023	31/12/2022	31/12/2023	31/12/2022
	M\$	M\$	M\$	M\$
Saldo inicial	3.810.727	5.690.068	15.989.015	26.264.744
Incremento (decremento) por impuestos diferidos en ganancias o pérdidas	257.181	(1.940.809)	1.446.223	(10.275.729)
Incremento (decremento) por impuestos diferidos en otros resultados integrales	24.854	61.468	-	-
Total movimientos	282.035	(1.879.341)	1.446.223	(10.275.729)
Saldo final	4.092.762	3.810.727	17.435.238	15.989.015

La recuperación de los saldos de activos por impuestos diferidos depende de la obtención de utilidades tributarias suficientes en el futuro. La Administración de la Sociedad considera que las proyecciones de utilidades futuras de las distintas sociedades cubren lo necesario para recuperar esos activos.

La Sociedad está radicada en Chile, por lo que la Normativa Local vigente se aplica uniformemente a ella.

16 Otros Pasivos Financieros Corrientes y no Corrientes

a) El detalle de los saldos corrientes y no corrientes de este rubro 31 de diciembre de 2023 y 2022, es el siguiente:

Otros pasivos financieros corrientes y no corrientes	Corrientes		No corrientes	
	31/12/2023	31/12/2022	31/12/2023	31/12/2022
	M\$	M\$	M\$	M\$
Bonos	645.322	615.882	112.066.289	106.968.675
Totales	645.322	615.882	112.066.289	106.968.675

b) El desglose por monedas y vencimientos de las Obligaciones con el público Bonos 31 de diciembre de 2023 y 2022, es el siguiente:

Nombre empresa deudora	Segmento país	Tipo de deuda	Tipo de moneda	Tasa de interés nominal	Garantía	31/12/2023										
						Corrientes			No corrientes							
						Hasta 1 año			Más de 1 año hasta 2 años	Más de 3 años hasta 5 años		Más de 5 años	Total No corriente			
						Hasta 90 días	Más de 90 días hasta 1 año	Total Corriente	Más de 1 año hasta 2 años	Más de 2 años hasta 3 años	Más de 3 años hasta 4 años	Más de 4 años hasta 5 años		Más de 5 años		
						M\$	M\$	M\$	M\$	M\$	M\$	M\$	M\$	M\$		
Sistema de Transmisión del Sur S.A.	Chile	Bono Serie A / N° 923	UF	2,80%	Sin garantía	-	645.322	645.322	-	-	-	-	-	-	112.066.289	112.066.289
Totales						-	645.322	645.322	-	-	-	-	-	-	112.066.289	112.066.289

Nombre empresa deudora	Segmento país	Tipo de deuda	Tipo de moneda	Tasa de interés nominal	Garantía	31/12/2022										
						Corrientes			No corrientes							
						Hasta 1 año			Más de 1 año hasta 2 años	Más de 3 años hasta 5 años		Más de 5 años	Total No corriente			
						Hasta 90 días	Más de 90 días hasta 1 año	Total Corriente	Más de 1 año hasta 2 años	Más de 2 años hasta 3 años	Más de 3 años hasta 4 años	Más de 4 años hasta 5 años		Más de 5 años		
						M\$	M\$	M\$	M\$	M\$	M\$	M\$	M\$	M\$		
Sistema de Transmisión del Sur S.A.	Chile	Bono Serie A / N° 923	UF	2,80%	Sin garantía	-	615.882	615.882	-	-	-	-	-	-	106.968.675	106.968.675
Totales						-	615.882	615.882	-	-	-	-	-	-	106.968.675	106.968.675

A continuación, se describe el detalle con la principal información de la emisión y colocación de la línea de Bono de la Sociedad:

Razón social	Nombre abreviado	Contrato de Bonos / N° de Registro	Representante de los Tenedores de Bonos	Fecha Escritura	Fecha última modificación	Notaría	Fecha de Colocación	Monto Colocación
								UF
Sistema de Transmisión del Sur S.A.	STS	Emisión de Línea Serie A / N° 923	Banco de Chile	10/09/2018	10/09/2018	Roberto Antonio Gfuentes	10/01/2019	4.000.000

17 Cuentas por Pagar Comerciales y Otras Cuentas por Pagar

El detalle de este rubro al 31 de diciembre de 2023 y 2022, es el siguiente:

Cuentas por pagar comerciales y otras cuentas por pagar	Corrientes	
	31/12/2023	31/12/2022
	M\$	M\$
Cuentas por pagar comerciales	53.029.642	17.260.140
Otras cuentas por pagar	3.099.954	1.824.661
Totales Cuentas por pagar comerciales y otras cuentas por pagar	56.129.596	19.084.801

El detalle de este rubro al 31 de diciembre de 2023 y 31 de diciembre de 2022, es el siguiente:

Cuentas por pagar comerciales y otras cuentas por pagar	Corrientes	
	31/12/2023	31/12/2022
	M\$	M\$
Proveedores por compra de energía y peajes	30.088.302	5.645.557
Cuentas por pagar por importaciones en tránsito	254.002	357.252
Cuentas por pagar por bienes y servicios	22.687.338	11.257.331
Dividendos por pagar a terceros	32.367	14.829
Cuentas por pagar a instituciones fiscales	209.293	110.627
Otras cuentas por pagar	2.858.294	1.699.205
Totales Cuentas por pagar comerciales y otras cuentas por pagar	56.129.596	19.084.801

El detalle por vencimiento de cuentas por pagar comerciales al 31 de diciembre de 2023 y 2022, es el siguiente:

Proveedores con pago al día	31/12/2023			
	Bienes	Servicios	Otros	Total
	M\$	M\$	M\$	M\$
Hasta 30 días	2.635.408	46.455.115	3.939.119	53.029.642
Entre 31 y 60 días	-	-	-	-
Entre 61 y 90 días	-	-	-	-
Entre 91 y 120 días	-	-	-	-
Entre 121 y 365 días	-	-	-	-
Más de 365 días	-	-	-	-
Totales	2.635.408	46.455.115	3.939.119	53.029.642

Proveedores con pago al día	31/12/2022			
	Bienes	Servicios	Otros	Total
	M\$	M\$	M\$	M\$
Hasta 30 días	1.452.204	14.417.469	1.390.467	17.260.140
Entre 31 y 60 días	-	-	-	-
Entre 61 y 90 días	-	-	-	-
Entre 91 y 120 días	-	-	-	-
Entre 121 y 365 días	-	-	-	-
Más de 365 días	-	-	-	-
Totales	1.452.204	14.417.469	1.390.467	17.260.140

Con relación al pago de proveedores, en general se efectúa en el plazo de 30 días y además no se encuentran afectos a intereses.

El detalle de los principales proveedores de Cuentas por pagar comerciales al 31 de diciembre de 2023 y 2022, es el siguiente:

Principales proveedores

Razón social proveedor	RUT	31/12/2023	
		M\$	%
Coop. A.de Energia Electrica Curico	70.287.900-0	5.967.480	11,25%
Wuxi Fasten Euenon Co.,Ltd	Proveedor Extranjero	5.321.957	10,04%
Globaltec Servicios y Construcción	76.051.155-2	2.803.678	5,29%
Efacec Engenharia e Sistemas Chile	77.157.614-1	2.623.474	4,95%
Cam Chile SPA	96.543.670-7	2.338.814	4,41%
RSA Seguros Chile S.A.	99.017.000-2	1.738.151	3,28%
Emec Montajes Electricos	76.048.740-6	1.014.462	1,91%
B. BOSCH S.A.	84.716.400-K	604.861	1,14%
Hidropalmar S.A.	76.065.092-7	491.356	0,93%
Lican SpA	76.375.780-3	412.998	0,78%
Provisión Energía y Peajes (CEN) (*)		23.176.941	43,71%
Otros Proveedores		6.535.470	12,32%
Totales		53.029.642	100,00%

Razón social proveedores	RUT	31/12/2022	
		M\$	%
Cam Chile S.A	96.543.670-7	1.742.678	10,10%
Emec Montajes Eléctricos	76.047.740-6	1.636.022	9,48%
Shandong Power Equipment Co. Ltda.	Proveedor Extranjero	591.571	3,43%
Efacec Engenharia e Sistemas /Chile /SPA	77.157.614-1	518.499	3,00%
Imelsa S.A.	76.078.612-8	518.068	3,00%
Cobra Montajes, Servicios y Agua Ltda.	76.156.521-4	497.333	2,88%
Siemens S.A.	94.995.000-k	469.895	2,72%
Hmv Chile	59.172.470-3	373.719	2,17%
Comercializadora Bimex Ltda.	78.836.730-9	326.151	1,89%
Sacmecker S.A.	Proveedor Extranjero	293.308	1,70%
Provisión Energía y Peajes (CEN) (*)		5.520.571	31,98%
Otros proveedores		4.772.325	27,65%
Totales		17.260.140	100,00%

(*) Peajes pendientes de reliquidación y/o facturación por el Sistema Eléctrico.

18 Instrumentos Financieros

18.1 Instrumentos financieros por categoría

Según categoría, los activos y pasivos por instrumentos financieros, son los siguientes:

a) Activos Financieros

Activos financieros	31/12/2023		
	A costo amortizado	A valor razonable con cambio en resultados	Totales
	M\$	M\$	M\$
Efectivo y equivalentes al efectivo	2.452.973	-	2.452.973
Cuentas comerciales por cobrar y otras cuentas por cobrar corrientes y no corrientes	17.560.125	-	17.560.125
Cuentas por cobrar a entidades relacionadas, corrientes y no corrientes	7.129.270	-	7.129.270
Totales Activos financieros	27.142.368	-	27.142.368

Activos financieros	31/12/2022		
	A costo amortizado	A valor razonable con cambio en resultados	Totales
	M\$	M\$	M\$
Efectivo y equivalentes al efectivo	184.099	1.071.347	1.255.446
Cuentas comerciales por cobrar y otras cuentas por cobrar corrientes y no corrientes	37.232.105	-	37.232.105
Cuentas por cobrar a entidades relacionadas, corrientes y no corrientes	2.847.767	-	2.847.767
Totales Activos financieros	40.263.971	1.071.347	41.335.318

b) Pasivos Financieros

Pasivos financieros	31/12/2023	
	A costo amortizado	Totales
	M\$	M\$
Otros pasivos financieros corrientes y no corrientes	112.711.611	112.711.611
Pasivos por arrendamientos corrientes y no corrientes	2.006.916	2.006.916
Cuentas por pagar comerciales y otras cuentas por pagar, corrientes y no corrientes	56.129.596	56.129.596
Cuentas por pagar a entidades relacionadas, corrientes y no corrientes	168.412.278	168.412.278
Totales Pasivos financieros	339.260.401	339.260.401

Pasivos financieros	31/12/2022	
	A costo amortizado	Totales
	M\$	M\$
Otros pasivos financieros corrientes y no corrientes	107.584.557	107.584.557
Pasivos por arrendamientos corrientes y no corrientes	1.946.317	1.946.317
Cuentas por pagar comerciales y otras cuentas por pagar, corrientes y no corrientes	19.084.801	19.084.801
Cuentas por pagar a entidades relacionadas, corrientes y no corrientes	135.253.092	135.253.092
Totales Pasivos financieros	263.868.767	263.868.767

18.2 Valor Justo de instrumentos financieros

a) Valor Justo de instrumentos financieros contabilizados a Costo Amortizado.

A continuación, se resumen los valores razonables de los principales activos y pasivos financieros, incluyendo aquellos que en el Estado de Situación Financiera no se presentan a su valor razonable.

Activos financieros	31/12/2023	
	Valor libro	Valor justo
	M\$	M\$
Inversiones mantenidas al costo amortizado		
Saldo en bancos	2.452.973	2.452.973
Cuentas comerciales y otras cuentas por cobrar corrientes y no corrientes	17.560.125	17.560.125

Pasivos financieros	31/12/2023	
	Valor libro	Valor justo
	M\$	M\$
Pasivos financieros mantenidos a costo amortizado		
Otros pasivos financieros corrientes y no corrientes (bonos)	112.711.611	111.013.991
Pasivos por arrendamientos corrientes y no corrientes	2.006.916	2.006.916
Cuentas por pagar comerciales y otras cuentas por pagar, corrientes y no corrientes	56.129.596	56.129.596

b) Metodología y supuestos utilizados en el cálculo del Valor Justo

El Valor Justo de los Activos y Pasivos Financieros se determinaron mediante la siguiente metodología.

- a) Los deudores comerciales y otras cuentas por cobrar corrientes, así como los acreedores comerciales y otras cuentas por pagar corresponden a saldos por cobrar principalmente asociados a venta de energía y peajes, los cuales tienen un horizonte de cobro de corto plazo y por otro lado, no presentan un mercado formal donde se transen. De acuerdo con lo anterior, la valoración a costo o costo amortizado en una buena aproximación del Fair Value.
- b) El Valor Justo de los bonos se determinó en base a referencias de precios de mercado, ya que estos instrumentos son transados en el mercado bajo condiciones estándares y con un alto grado de liquidez.

c) Reconocimiento de mediciones a Valor Justo en los Estados Financieros:

El reconocimiento del valor justo en los Estados Financieros se realiza de acuerdo con los siguientes niveles:

- Nivel 1: Corresponde a metodologías de medición a Valor Justo mediante cuotas de mercados (sin ajustes) en mercado activos y considerando los mismos Activos y Pasivos valorizados.
- Nivel 2: Corresponde a metodologías de medición a Valor Justo mediante datos de cotizaciones de mercado, no incluidos en Nivel 1, que sean observables para los Activos y Pasivos valorizados, ya sea directamente (precios) o indirectamente (derivado de los precios).
- Nivel 3: Corresponde a metodologías de medición a Valor Justo mediante técnicas de valorización, que incluyan datos sobre los Activos y Pasivos valorizados, que no se basen en datos de mercados observables.

19 Provisiones

19.1 Provisiones corrientes

19.1.1 Otras Provisiones corrientes

- a) El desglose de este rubro al 31 de diciembre de 2023 y 2022 es el siguiente:

Otras provisiones corrientes	Corrientes	
	31/12/2023	31/12/2022
	M\$	M\$
Otras provisiones(*)	1.668.601	1.853.717
Totales	1.668.601	1.853.717

(*) Corresponde principalmente a provisiones de Multas y Juicios.

b) El detalle del movimiento de las provisiones al 31 de diciembre de 2023 y 2022 es el siguiente:

Movimientos Otras provisiones corrientes	Reclamaciones legales	Totales
	M\$	M\$
Saldo inicial al 01/01/2023	1.853.717	1.853.717
Provisiones adicionales	30.807	30.807
Provisiones no utilizadas	(223.812)	(223.812)
Incremento (decremento) en provisiones existentes	3.356	3.356
Provisiones utilizadas	4.533	4.533
Total movimientos	(185.116)	(185.116)
Saldo final al 31/12/2023	1.668.601	1.668.601

Movimientos Otras provisiones corrientes	Reclamaciones legales	Totales
	M\$	M\$
Saldo inicial al 01/01/2022	1.697.126	1.697.126
Provisiones adicionales	223.811	223.811
Provisiones no utilizadas	(50.557)	(50.557)
Incremento (decremento) en provisiones existentes	(21.641)	(21.641)
Provisiones utilizadas	4.978	4.978
Total movimientos	156.591	156.591
Saldo final al 31/12/2022	1.853.717	1.853.717

19.2 Provisiones Corrientes, por beneficios a los empleados

a) El desglose de este rubro al 31 de diciembre de 2023 y 2022, es el siguiente:

Provisiones corrientes por beneficios a los empleados	Corrientes	
	31/12/2023	31/12/2022
	M\$	M\$
Vacaciones del personal (costo vacaciones)	639.801	353.026
Provisión por beneficios anuales	3.223.826	1.786.056
Totales	3.863.627	2.139.082

b) El detalle del movimiento de las provisiones al 31 de diciembre de 2023 y 2022, es el siguiente:

Movimientos Provisiones corrientes por beneficios a los empleados	Vacaciones del personal	Beneficios anuales	Totales
	M\$	M\$	M\$
Saldo inicial al 01/01/2023	353.026	1.786.056	2.139.082
Incremento (decremento) en provisiones existentes	730.599	3.377.162	4.107.761
Provisiones utilizadas	(443.824)	(1.939.392)	(2.383.216)
Total movimientos	286.775	1.437.770	1.724.545
Saldo final al 31/12/2023	639.801	3.223.826	3.863.627

Movimientos Provisiones corrientes por beneficios a los empleados	Vacaciones del personal	Beneficios anuales	Totales
	M\$	M\$	M\$
Saldo inicial al 01/01/2022	269.327	104.974	374.301
Incremento (decremento) en provisiones existentes	357.348	1.847.528	2.204.876
Provisiones utilizadas	(273.649)	(166.446)	(440.095)
Total movimientos	83.699	1.681.082	1.764.781
Saldo final al 31/12/2022	353.026	1.786.056	2.139.082

19.3 Provisiones no corrientes, por beneficios a los empleados

a) Beneficios de prestación definida:

Indemnizaciones por años de servicios: El trabajador percibe una proporción de su sueldo base (0,9) por cada año de permanencia en la fecha de su retiro. Este beneficio se hace exigible una vez que el trabajador ha prestado servicios durante a lo menos 10 años.

El desglose de las provisiones no corrientes por beneficios a los empleados al 31 de diciembre de 2023 y 2022, es el siguiente:

Provisiones no corrientes por beneficios a los empleados	No corrientes	
	31/12/2023	31/12/2022
	M\$	M\$
Indemnizaciones por años de servicios	3.040.960	2.451.127
Totales	3.040.960	2.451.127

Desembolsos futuros

Según la estimación disponible, los desembolsos previstos para atender los planes de prestación definidas en el presente año ascienden a M\$248.179.

Duración de los compromisos

El promedio ponderado de la duración de las Obligaciones para la Sociedad corresponde a 10,54 años y el flujo previsto de prestaciones para los próximos 10 y más años es como sigue:

Años	Monto
	M\$
1	248.179
2	226.809
3	137.247
4	182.521
5	243.824
6	1.466.235

b) El movimiento de las provisiones no corrientes ocurrido durante los años 2023 y 2022, es el siguiente:

Movimientos Provisiones no corrientes por beneficios a los empleados	Totales
	M\$
Saldo inicial al 01/01/2023	2.451.127
Costo por intereses	160.316
Costo del servicio del ejercicio	404.365
Pagos realizados en el ejercicio	(66.898)
Variación actuarial por cambio de tasa	92.050
Total movimientos	589.833
Saldo final al 31/12/2023	3.040.960

Movimientos Provisiones no corrientes por beneficios a los empleados	Totales
	M\$
Saldo inicial al 01/01/2022	1.753.833
Costo por intereses	281.591
Costo del servicio del ejercicio	225.673
Pagos realizados en el ejercicio	(53.640)
Variación actuarial por cambio de tasa	243.670
Total movimientos	697.294
Saldo final al 31/12/2022	2.451.127

c) Los montos registrados en los resultados integrales, son los siguientes:

Gasto reconocido en Otros Resultados Integrales	01/01/2023 31/12/2023	01/01/2022 31/12/2022
	M\$	M\$
Costo por intereses	160.316	281.591
Costo del servicio del ejercicio	404.365	225.673
Total Gasto reconocido en Estado de Resultados	564.681	507.264
Pérdida actuarial neta por plan de beneficios definidos	92.050	243.670
Totales Gasto reconocido en Otros Resultados Integrales	656.731	750.934

d) Supuestos actuariales utilizadas al 31 de diciembre de 2023 y 2022.

	31/12/2023	31/12/2022
Tasa de descuento (nominal)	5,47%	4,73%
Tasa esperada de incrementos salariales (nominal)	4,50%	4,50%
Tablas de mortalidad	CBH2020 / RVM2020	CBH2020 / RVM2020
Tasa de rotación	2,00%	2,00%
Edad de retiro	65 H / 60 M	65 H / 60 M

e) Sensibilizaciones

Sensibilización de tasa de descuento

Al 31 de diciembre de 2023 la sensibilidad del monto del pasivo actuarial, por beneficios de indemnizaciones por años de servicio, de un 1 punto porcentual en la tasa de descuento genera los siguientes efectos:

Sensibilización de la tasa de descuento	Disminución de 1%	Incremento de 1%
	M\$	M\$
Efecto en las obligaciones por beneficios definidos aumento / (disminución) de pasivo	333.350	(281.810)

Sensibilización de tasa esperada de incremento salarial:

Al 31 de diciembre de 2023, la sensibilidad del monto del pasivo actuarial, por beneficios de indemnizaciones por años de servicio, de un 1 punto porcentual en la tasa esperada de incremento salarial genera los siguientes efectos:

Sensibilización esperada de incremento salarial	Disminución de 1%	Incremento de 1%
	M\$	M\$
Efecto en las obligaciones por beneficios definidos (disminución) / aumento de pasivo	(284.520)	330.325

19.4 Juicios y multas

En el curso normal de sus operaciones, la Compañía es parte en diversos juicios y acciones legales iniciadas, o en proceso de inicio, derivadas de operaciones de la industria en la cual opera. En opinión de la Administración y sus asesores legales, a la fecha de estos estados financieros, no es posible estimar con exactitud potenciales pérdidas por estos conceptos.

20 Otros Pasivos no Financieros

El detalle de este rubro al 31 de diciembre de 2023 y 2022, es el siguiente:

Otros pasivos no financieros	Corrientes		No corrientes	
	31/12/2023	31/12/2022	31/12/2023	31/12/2022
	M\$	M\$	M\$	M\$
Otras obras de terceros	1.025.428	670.323	-	-
Ingresos anticipados por venta de peajes	386.445	386.445	7.137.446	7.523.891
Otros pasivos no financieros	-	-	128.932	123.596
Total Otros pasivos no financieros	1.411.873	1.056.768	7.266.378	7.647.487

El detalle de los Ingresos Anticipados por venta de peajes al 31 de diciembre de 2023 y 2022, es el siguiente:

Clientes	Fecha liquidación	Corrientes		No corrientes	
		31/12/2023	31/12/2022	31/12/2023	31/12/2022
		M\$	M\$	M\$	M\$
Hidroenersur, Hidronalcas e Hidropalmar	01/06/2042	91.929	91.929	1.608.766	1.700.696
Hidroenersur, Hidronalcas e Hidropalmar	01/06/2042	83.571	83.571	1.462.482	1.546.053
Hidroenersur, Hidronalcas e Hidropalmar	01/06/2042	23.102	23.102	848.046	896.025
Hidroenersur, Hidronalcas e Hidropalmar	01/12/2043	27.537	27.537	529.860	557.397
Hidroenersur, Hidronalcas e Hidropalmar	01/08/2042	47.223	47.223	391.054	413.400
Hidroenersur, Hidronalcas e Hidropalmar	01/06/2045	16.371	16.371	351.737	368.108
Hidroenersur, Hidronalcas e Hidropalmar	01/11/2046	14.852	14.852	351.176	366.029
Hidroenersur, Hidronalcas e Hidropalmar	01/08/2042	17.397	17.397	307.894	325.291
Hidroenersur, Hidronalcas, Hidropalmar, Hidro Ensenada e Hidrobonito	-	48.796	48.796	1.110.180	1.158.974
Eólica La Esperanza S.A.	31/03/2036	15.667	15.667	176.251	191.918
Total Clientes		386.445	386.445	7.137.446	7.523.891

21 Patrimonio

21.1 Patrimonio Neto de la Sociedad

21.1.1 Capital suscrito y pagado

Al 31 de diciembre de 2023 y 2022 el capital social de la Sociedad asciende a M\$74.797.788 y está representado por 695.363.478 acciones serie A y 10.139.231.415.150 acciones serie B totalmente suscritas y pagadas (nota 8.1).

Las acciones serie A tienen todos los derechos que la normativa vigente les confiere a las acciones ordinarias. Por su parte, las acciones serie B tienen todos los derechos que la normativa vigente les confiere a las acciones ordinarias pero que gozan de la preferencia para convocar a juntas de accionistas (tendrán el privilegio de convocar juntas ordinarias y extraordinarias de accionistas, cuando lo soliciten, a lo menos, el 5% de estas acciones) y la limitación para elegir Directores (no tendrán derecho a elegir Directores).

21.1.2 Dividendos

Con fecha 28 de abril de 2023 en Junta Ordinaria de Accionistas se aprobó el pago de un dividendo final de \$0,002050325392 por acción, lo que significó un pago total de M\$20.790.149 con cargo a las utilidades del ejercicio terminado el 31 de diciembre de 2022 y un dividendo adicional de \$0,00179488475581109 por acción, con cargo a utilidades acumuladas al 31 de diciembre de 2022 por un monto total de M\$18.200.000.

Lo anterior significó un pago total de M\$38.990.149 por este concepto. Los dividendos señalados, fueron pagados a partir del día 26 de mayo de 2023, a los Accionistas que figuraban inscritos en el Registro de accionistas.

21.1.3 Otras reservas

Los saldos de Otras reservas al 31 de diciembre de 2023 y 2022, son los siguientes:

Al 31 de diciembre de 2023:

Movimientos Otras reservas	Saldo inicial al 01/01/2023	Reserva de diferencias de cambio en conversiones	Reserva de coberturas de flujo de efectivo	Reserva de ganancias o pérdidas actuariales en planes de beneficios definidos	Otras reservas varias	Saldo final al 31/12/2023
	M\$	M\$	M\$	M\$	M\$	M\$
Reserva de diferencias de cambio en conversiones, neta de impuestos diferidos	500.173	116.214	-	-	-	616.387
Reserva de coberturas de flujo de efectivo, neta de impuestos	212	-	(212)	-	-	-
Reserva de ganancias o pérdidas actuariales en planes de beneficios definidos, neta de impuestos diferidos	(463.964)	-	-	(71.906)	-	(535.870)
Otras reservas varias (*)	30.813.647	-	-	-	212	30.813.859
Totales	30.850.068	116.214	(212)	(71.906)	212	30.894.376

Al 31 de diciembre de 2022:

Movimientos Otras reservas	Saldo inicial al 01/01/2022	Reserva de diferencias de cambio en conversiones	Reserva de coberturas de flujo de efectivo	Reserva de ganancias o pérdidas actuariales en planes de beneficios definidos	Otras reservas varias	Saldo final al 31/12/2022
	M\$	M\$	M\$	M\$	M\$	M\$
Reserva de diferencias de cambio en conversiones, neta de impuestos diferidos	555.967	(55.794)	-	-	-	500.173
Reserva de coberturas de flujo de efectivo, neta de impuestos	212	-	-	-	-	212
Reserva de ganancias o pérdidas actuariales en planes de beneficios definidos, neta de impuestos diferidos	(297.772)	-	-	(166.192)	-	(463.964)
Otras reservas varias	30.813.647	-	-	-	-	30.813.647
Totales	31.072.054	(55.794)	-	(166.192)	-	30.850.068

21.1.4 Diferencias de conversión

El detalle de las entidades asociadas que presentan diferencias de conversión netas de impuestos al 31 de diciembre de 2023 y 2022, es el siguiente:

Reservas de diferencias de cambio en conversiones		31/12/2023	31/12/2022
		M\$	M\$
Sistema de Transmisión del Centro S.A.	STC	7.825	6.224
Sistema de Transmisión del Norte S.A.	STN	607.554	493.153
Sociedad Austral de Transmisión Troncal S.A.	SATT	1.008	796
Total Reservas de diferencias de cambio en conversiones		616.387	500.173

La reserva de conversión proviene de las diferencias de cambio que se originan en la conversión de la Sociedad o asociadas que tienen moneda funcional dólar.

21.1.5 Ganancias Acumuladas

Los saldos de las Ganancias Acumuladas al 31 de diciembre de 2023 y 2022, son los siguientes:

Movimientos Ganancias (pérdidas) acumuladas	Utilidad líquida distributable acumulada	Totales
	M\$	M\$
Saldo inicial al 01/01/2023	147.354.039	147.354.039
Ganancia atribuible a los propietarios de la controladora	17.981.066	17.981.066
Reverso provisión dividendo año anterior	6.237.045	6.237.045
Pago dividendo año anterior	(38.990.150)	(38.990.150)
Provisión dividendo mínimo del año	(5.394.320)	(5.394.320)
Total movimientos	(20.166.359)	(20.166.359)
Saldo final al 31/12/2023	127.187.680	127.187.680

Movimientos Ganancias (pérdidas) acumuladas	Utilidad líquida distributable acumulada	Totales
	M\$	M\$
Saldo inicial al 01/01/2022	150.794.745	150.794.745
Ganancia atribuible a los propietarios de la controladora	20.790.149	20.790.149
Reverso provisión dividendo año anterior	5.373.518	5.373.518
Pago dividendo año anterior	(23.367.328)	(23.367.328)
Provisión dividendo mínimo del año	(6.237.045)	(6.237.045)
Total movimientos	(3.440.706)	(3.440.706)
Saldo final al 31/12/2022	147.354.039	147.354.039

21.2 Gestión de capital

El objetivo de la Sociedad es mantener un nivel adecuado de capitalización, que le permita asegurar el desarrollo de sus objetivos operacionales y financieros en el mediano y largo plazo, con el fin de generar retornos a sus Accionistas.

21.3 Restricciones a la disposición de fondos

Al 31 de diciembre de 2023, la Sociedad no posee restricciones de envío de flujo a sus accionistas.

22 Ingresos

El detalle de este rubro en el estado de resultados al 31 de diciembre de 2023 y 2022, es el siguiente:

Ingresos de actividades ordinarias

Ingresos de actividades ordinarias	01/01/2023	01/01/2022
	31/12/2023	31/12/2022
	M\$	M\$
Transmisión	66.744.645	66.482.905
Total Ingresos de actividades ordinarias	66.744.645	66.482.905

Otros ingresos

Otros ingresos	01/01/2023	01/01/2022
	31/12/2023	31/12/2022
	M\$	M\$
Prestación de servicios (*)	5.278.392	-
Construcción de obras y trabajos a terceros	2.342.898	1.648.016
Venta de materiales, equipos y servicios	306.454	14.378
Arrendamientos	12.000	4.000
Intereses créditos y préstamos	19.563	13.301
Ingresos por gestión de demanda y equipos móviles	24.892	42.915
Otros ingresos	4.485	59.605
Total Otros ingresos	7.988.684	1.782.215

(*) Corresponde al nuevo contrato de prestación de servicios con Sociedad Transmisora Metropolitana II S.A.

A continuación, se presenta la clasificación de ingresos y otros ingresos al 31 de diciembre de 2023 y 2022, según clasificación establecida por NIIF 15:

Ingresos de actividades ordinarias	01/01/2023	01/01/2022
	31/12/2023	31/12/2022
	M\$	M\$
Reconocimientos de ingresos a lo largo del tiempo		
Transmisión	66.744.645	66.482.905
Total Ingresos reconocidos a lo largo del tiempo	66.744.645	66.482.905
Total Ingresos de actividades ordinarias	66.744.645	66.482.905
Otros ingresos	01/01/2023	01/01/2022
	31/12/2023	31/12/2022
	M\$	M\$
Reconocimientos de ingresos a lo largo del tiempo		
Prestación de servicios (*)	5.278.392	-
Construcción de obras y trabajos a terceros	2.342.898	1.648.016
Intereses créditos y préstamos	19.563	13.301
Arrendamientos	12.000	4.000
Ingresos por gestión de demanda y equipos móviles	24.892	42.915
Otros Ingresos	4.485	59.605
Total Ingresos reconocidos a lo largo del tiempo	7.682.230	1.767.837
Reconocimientos de ingresos en un punto del tiempo		
Venta de materiales y equipos	306.454	14.378
Total Ingresos reconocidos en un punto del tiempo	306.454	14.378
Total Otros ingresos	7.988.684	1.782.215

(*) Corresponde al nuevo contrato de prestación de servicios con Sociedad Transmisora Metropolitana II S.A.

23 Materias Primas y Consumibles Utilizados

El detalle de este rubro en el estado de resultados al 31 de diciembre de 2023 y 2022, es el siguiente:

Materias primas y consumibles utilizados	01/01/2023	01/01/2022
	31/12/2023	31/12/2022
	M\$	M\$
Compras de energías y peajes	454.656	765.147
Combustibles para generación, materiales y servicios consumidos	19.529	17.214
Total Materias primas y consumibles utilizados	474.185	782.361

24 Gastos por Beneficios a los Empleados

El detalle de este rubro en el estado de resultados al 31 de diciembre de 2023 y 2022 es el siguiente:

Gastos por beneficios a los empleados	01/01/2023 31/12/2023	01/01/2022 31/12/2022
	M\$	M\$
Sueldos y salarios (*)	15.051.424	8.176.692
Otros beneficios a los empleados a corto plazo	874.108	661.174
Gasto por beneficios post empleo, planes de beneficios definidos	576.374	571.984
Activación costo de personal	(3.151.475)	(2.081.998)
Total Gastos por beneficios a los empleados	13.350.431	7.327.852

(*) Corresponde a los costos del nuevo contrato de prestación de servicios con Sociedad Transmisora Metropolitana II S.A.

25 Gasto por Depreciación, Amortización

El detalle de este rubro en el estado de resultados al 31 de diciembre de 2023 y 2022, es el siguiente:

Gasto por depreciación y amortización	01/01/2023 31/12/2023	01/01/2022 31/12/2022
	M\$	M\$
Depreciaciones de Propiedades, Planta y Equipo	10.071.427	9.262.721
Amortizaciones de Intangibles	387.807	149.827
Amortizaciones de Activos por derecho de uso	138.636	135.575
Total Gasto por depreciación y amortización	10.597.870	9.548.123

26 Ganancia (Pérdida) por deterioro

El detalle de los rubros referidos a deterioros por los años terminados el 31 de diciembre de 2023 y 2022, es el siguiente:

Ganancia (pérdida) por deterioro	01/01/2023 31/12/2023	01/01/2022 31/12/2022
	M\$	M\$
Deterioro de valor de ganancias y reversión de pérdidas por deterioro de valor (pérdidas por deterioro de valor) determinado de acuerdo con la NIIF 9	13.897	23.540
Total Ganancia (pérdida) por deterioro	13.897	23.540

La Sociedad están expuestas al riesgo de crédito debido a sus actividades operacionales y a sus actividades financieras. Sus políticas tienen como objetivo disminuir el incumplimiento de pago de las contrapartes y adicionalmente mejorar la posición de capital de trabajo.

27 Otros Gastos por Naturaleza

El detalle de este rubro en el Estado de Resultados al 31 de diciembre de 2023 y 2022, es el siguiente:

Otros gastos, por naturaleza	01/01/2023	01/01/2022
	31/12/2023	31/12/2022
	M\$	M\$
Servicios compartidos	3.043.008	3.270.340
Operación y mantención sistema eléctrico	4.460.775	4.529.779
Operación vehículos, viajes y viáticos	437.477	330.074
Arriendo maquinarias, equipos e instalaciones	111.856	2.884
Provisiones y castigos	392.595	153.277
Gastos de administración y otros servicios prestados	2.520.455	2.271.499
Egresos por construcción de obras a terceros	171.402	22.173
Otros gastos por naturaleza	459.044	293.222
Total Otros gastos, por naturaleza	11.596.612	10.873.248

28 Resultado Financiero

El detalle de los ingresos y costos financieros al 31 de diciembre de 2023 y 2022, es el siguiente:

Resultado financiero	01/01/2023	01/01/2022
	31/12/2023	31/12/2022
	M\$	M\$
Ingresos de efectivo y otros medios equivalentes	240.904	1.449.485
Ingresos financieros	240.904	1.449.485
Gastos por bonos	(2.944.128)	(3.612.299)
Otros gastos financieros	(4.254.735)	(5.352.950)
Activación gastos financieros	1.650.684	1.798.661
Costos financieros	(5.548.179)	(7.166.588)
Resultados por unidades de reajuste	(4.881.767)	(16.583.478)
Positivas	30.610	1.852.125
Negativas	(5.524.941)	(25.234)
Ganancias (pérdidas) de cambio en moneda extranjera	(5.494.331)	1.826.891
Total Resultado financiero	(15.683.373)	(20.473.690)

29 Otras ganancias (pérdidas)

Otras ganancias (pérdidas)	01/01/2023	01/01/2022
	31/12/2023	31/12/2022
	M\$	M\$
Ingresos por enajenación de Activo Fijo	48.504	142.086
Egresos por enajenación de Activo Fijo	(21.139)	(4.444)
Total Otras ganancias (pérdidas)	27.365	137.642

30 Medio Ambiente

El detalle de los costos medioambientales incurridos efectuados al 31 de diciembre de 2023 y 2022, es el siguiente:

Concepto del desembolso	Concepto del costo	31/12/2023	31/12/2022
		M\$	M\$
Evaluación plan de manejo	Inversión	24.810	6.455
Gestión de residuos	Costo	118.463	65.983
Proyectos de inversión	Inversión	422.774	408.778
Otros gastos medioambientales	Costo	219	-
Reforestaciones	Inversión	268.077	39.349
Totales		834.343	520.565

No existen compromisos futuros que impliquen gastos medioambientales significativos para la Sociedad, distintos de los que podrían generarse por los conceptos indicados anteriormente.

31 Garantías comprometidas con terceros

Las garantías comprometidas con terceros están relacionadas con construcción de obras a terceros u obras del FNDR (Fondo Nacional de Desarrollo Regional), para electrificación de sectores aislados.

Las garantías entregadas al 31 de diciembre de 2023 es la siguiente:

Relación	Activos comprometidos			2024	2025
	Tipo de garantía	Moneda	Total		
			MS	MS	MS
Garantiza obra en construcción	Boleta de garantía	UF	372.375	183.947	188.428
Garantiza obra en construcción	Boleta de garantía	USD	11.273.673	10.611.448	662.226
Totales			11.646.048	10.795.395	850.653

32 Compromisos y Restricciones

Los contratos de emisión de bonos suscritos por la Sociedad imponen a la Compañía diversas obligaciones adicionales a las de pago, incluyendo indicadores financieros de variada índole durante la vigencia de dichos contratos, usuales para este tipo de financiamiento.

La Sociedad debe informar trimestralmente el cumplimiento de estas obligaciones. Al 31 de diciembre de 2023 la Sociedad está en cumplimiento con todos los indicadores financieros exigidos en dichos contratos.

Debido al proceso de restructuración realizado por la empresa, para efectos del cálculo de los compromisos y restricciones de la Sociedad, la consolidación y cálculos se realizaron considerando a los activos transferidos como parte integrante de la empresa hasta el momento de su traspaso efectivo.

Por otro lado, a solicitud de la CMF, se realizó una apertura de la cuenta “Otros Gastos por Naturaleza”, incluyendo una partida referida a “pérdidas por deterioro de valor (incluyendo reversiones de pérdidas por deterioro de valor o ganancias por deterioro de valor) determinados de acuerdo con la Sección 5.5 de la NIIF 9”, la cual antes de esta modificación se encontraba contenido dentro de la misma. De acuerdo a lo anteriormente expuesto, este cambio no genera ningún efecto en la información de base de los estados financieros ni constituye modificación alguna en las políticas contables de la Sociedad y determinación/cálculo de los compromisos y restricciones, constituyendo sólo una apertura dentro del Estado de Resultados Integrales.

De este modo, esta partida fue incluida por la Sociedad para la determinación de covenants e índices financieros, no afectando los cálculos actuales de covenants y continuando consistentemente con los cálculos realizados en años anteriores, dando cumplimiento a los contratos de deuda firmados por la Sociedad.

A continuación, se describen las principales restricciones a que se ha obligado la Sociedad con motivo de la emisión de Bonos o la contratación de créditos:

Bono Serie A

Consta del Contrato de Emisión de Línea de Bonos celebrado entre Sistema de Transmisión del Sur S.A. y Banco de Chile, como representante de los tenedores de bonos, que consta de escritura pública de fecha 10 de septiembre de 2018, otorgada en Notaría Cifuentes de don Roberto Antonio Cifuentes Allel. La emisión de bonos bajo el Contrato de Emisión de Línea de Bonos Serie A fue inscrita en el Registro de Valores de la Comisión para el Mercado Financiero bajo el número 923 con fecha 12 de diciembre de 2018.

Con fecha 10 de enero de 2019, la Sociedad colocó los bonos Serie A, por un monto total de UF 4.000.000, con las siguientes restricciones principales:

- Mantener al final de cada trimestre una relación Deuda Financiera Neta/ EBITDA ajustado consolidado no superior a 6,75 el que se medirá sobre los Estados Financieros de la Sociedad.

Para estos efectos, se entenderá como “Deuda Financiera Neta” la diferencia entre el Total de la Deuda Financiera, la cual corresponde a Otros Pasivos Financieros Corrientes, de la partida Pasivos Corrientes, más Otros Pasivos Financieros no Corrientes, de la partida Pasivos No Corrientes, menos el Total de Caja, el cual corresponde a la partida Efectivo y Equivalentes al Efectivo y los depósitos a plazo que posean una duración superior a 90 días considerados en la partida Otros Activos Financieros Corrientes menos los activos de cobertura que corresponden a la suma de las partidas Derivados de Cobertura de Otros Activos Financieros Corrientes y Otros Activos Financieros no Corrientes que se encuentran en las notas de los Estados Financieros; y como “EBITDA ajustado consolidado” la suma de los últimos 12 meses de las partidas Ingresos de Actividades Ordinarias más Otros Ingresos por Naturaleza menos el valor absoluto de Materias Primas y Consumibles Utilizados menos el valor absoluto de Gastos por Beneficios a los Empleados menos el valor absoluto de Otros Gastos por Naturaleza, todo lo anterior, multiplicado por la suma de uno más el 50% de la Inflación Acumulada. Se entenderá por “Inflación Acumulada” la variación que presente el Índice de Precios al Consumidor publicado por el Instituto Nacional de Estadísticas entre el décimo tercer mes anterior y el primer mes anterior a la fecha de cierre de los Estados Financieros de la Sociedad. En el evento que el Instituto Nacional de Estadísticas agregara, sustituyera o eliminara el Índice de Precios al Consumidor, éste será reemplazado por el nuevo indicador definido por el Instituto Nacional de Estadísticas o por la autoridad que sea competente y cuyo objetivo sea medir la variación en el nivel de precios de la economía chilena entre dos periodos de tiempo. Al 31 de diciembre de 2023 este indicador es de 2,19.

- Mantener al final de cada trimestre una relación EBITDA ajustado/ Gastos Financieros Netos mayor a 2,0, medido sobre cifras de los Estados Financieros de la Sociedad. Para estos efectos, se entenderá como “Gastos Financieros Netos” la suma de los últimos 12 meses del valor absoluto de la partida Costos Financieros más Activación Gastos Financieros de Costos Financieros menos la suma de los últimos 12 meses de la partida Ingresos Financieros, todas cuentas o partidas que se encuentran en las Notas a los Estados Financieros de la Sociedad. Al 31 de diciembre de 2023 este indicador es de 7,22.

- Venta de activos esenciales: No vender, ceder o transferir Activos Esenciales de modo tal que la capacidad instalada de transmisión del Emisor sea inferior a 1.100 MVA. Al 31 de diciembre de 2023, la capacidad instalada de transmisión fue de 2.924 MVA, por lo que cumple con la presente restricción.

Al 31 de diciembre de 2023, la Sociedad cumple con los covenants estipulados en sus contratos financieros.

Contrato Línea de Capital de Trabajo

Durante junio 2021, la Sociedad en conjunto con empresas relacionadas del Grupo, celebraron la renovación del contrato de línea de capital de trabajo con el Banco Scotiabank. Del contrato vigente se impusieron las siguientes condiciones principales para STS:

- Mantener al final de cada trimestre una relación Deuda Financiera Neta/ EBITDA ajustado no superior a 6,75 el que se medirá sobre los Estados Financieros de la Sociedad. Al 31 de diciembre de 2023 este indicador es de 2,19.
- Mantener al final de cada trimestre una relación EBITDA ajustado/ Gastos Financieros Netos mayor a 2,0, medido sobre cifras de los Estados Financieros de la Sociedad. Al 31 de diciembre de 2023 este indicador es de 7,22.

Venta de activos esenciales: No vender, ceder o transferir Activos Esenciales de modo tal que la capacidad instalada de transmisión conjunta del Emisor y sus Filiales sea inferior a 1.100 MVA.

Al 31 de diciembre de 2023, la capacidad instalada de transmisión fue de 2.924 MVA, por lo que cumple con la presente restricción.

33 Cauciones Obtenidas de Terceros

Al 31 de diciembre de 2023 la Sociedad ha recibido garantías de clientes, proveedores y contratistas, para garantizar principalmente cumplimiento de contrato de suministro eléctrico, trabajos a realizar y anticipos, respectivamente por un total de M\$13.012.937 (M\$6.267.227 al 31 de diciembre de 2022).

34 Sociedades Asociadas

A continuación, se presenta un detalle de las sociedades asociadas a STS, contabilizadas por el método de la participación:

Razón social	Nombre abreviado	Número de acciones	Porcentaje de participación al 31/12/2023	Saldo inicial al 01/01/2023	Resultado del ejercicio	Dividendos	Otras reservas	Total al 31/12/2023
				M\$	M\$	M\$	M\$	M\$
Sociedad Austral de Transmisión Troncal S.A.	SATT	1	0,02%	4.932	763	(241)	212	5.666
Sistema de Transmisión del Norte S.A.	STN	1	10,00%	3.197.470	525.803	(60.224)	109.691	3.772.740
Sistema de Transmisión del Centro S.A.	STC	1	0,10%	30.906	759	(459)	1.600	32.806
Totales				3.233.308	527.325	(60.924)	111.503	3.811.212

Razón social	Nombre abreviado	Número de acciones	Porcentaje de participación al 31/12/2022	Saldo inicial al 01/01/2022	Resultado del ejercicio	Dividendos	Otras reservas	Total al 31/12/2022
				M\$	M\$	M\$	M\$	M\$
Sociedad Austral de Transmisión Troncal S.A.	SATT	1	0,02%	4.186	1.218	(534)	62	4.932
Sistema de Transmisión del Norte S.A.	STN	1	10,00%	2.927.845	451.960	(137.897)	(44.438)	3.197.470
Sistema de Transmisión del Centro S.A.	STC	1	0,10%	29.637	896	(19)	392	30.906
Totales				2.961.668	454.074	(138.450)	(43.984)	3.233.308

35 Información Adicional Sobre Deuda Financiera

A continuación, se muestran las estimaciones de flujos no descontados por tipo de deuda financiera:

a) Bonos:

Entidad deudora			Entidad acreedora		Contrato de Bonos / N° de Registro	Tipo de moneda	Tasa de interés efectiva	Tasa de interés nominal	31/12/2023									
RUT	Razón social	País de origen	Acreedor	País de origen					Corrientes			No corrientes						
									Hasta 90 días	Más de 90 días hasta 1 año	Total Corrientes	Más de 1 año hasta 2 años	Más de 2 años hasta 3 años	Más de 3 años hasta 4 años	Más de 4 años hasta 5 años	Más de 5 años	Total No corrientes	
					MS	MS	MS	MS	MS	MS	MS	MS	MS					
77.312.201-6	Sistema de Transmisión del Sur S.A.	Chile	Banco de Chile	Chile	Emisión de Línea Serie A / N° 923	UF	2,80%	2,80%	-	3.068.895	3.068.895	3.068.895	3.068.895	3.068.895	3.068.895	3.068.895	157.168.745	169.444.324
Totales									-	3.068.895	3.068.895	3.068.895	3.068.895	3.068.895	3.068.895	157.168.745	169.444.324	

Entidad deudora			Entidad acreedora		Contrato de Bonos / N° de Registro	Tipo de moneda	Tasa de interés efectiva	Tasa de interés nominal	31/12/2022									
RUT	Razón social	País de origen	Acreedor	País de origen					Corrientes			No corrientes						
									Hasta 90 días	Más de 90 días hasta 1 año	Total Corrientes	Más de 1 año hasta 2 años	Más de 2 años hasta 3 años	Más de 3 años hasta 4 años	Más de 4 años hasta 5 años	Más de 5 años	Total No corrientes	
					MS	MS	MS	MS	MS	MS	MS	MS	MS					
77.312.201-6	Sistema de Transmisión del Sur S.A.	Chile	Banco de Chile	Chile	Emisión de Línea Serie A / N° 923	UF	2,80%	2,80%	-	2.928.888	2.928.888	2.928.888	2.928.888	2.928.888	2.928.888	2.928.888	152.927.383	164.642.935
Totales									-	2.928.888	2.928.888	2.928.888	2.928.888	2.928.888	2.928.888	152.927.383	164.642.935	

36 Moneda Extranjera

ACTIVOS CORRIENTES	Moneda de origen	31/12/2023	31/12/2022
		M\$	M\$
Efectivo y equivalentes al efectivo	CLP	218.022	1.188.361
Efectivo y equivalentes al efectivo	USD	2.234.951	67.085
Otros activos no financieros corrientes	CLP	1.607.055	1.347.140
Cuentas comerciales por cobrar y otras cuentas por cobrar corrientes	CLP	17.032.603	28.887.170
Cuentas comerciales por cobrar y otras cuentas por cobrar corrientes	UF	86.853	69.265
Cuentas por cobrar a entidades relacionadas, corrientes	CLP	6.961.117	2.740.229
Cuentas por cobrar a entidades relacionadas, corrientes	USD	168.153	107.538
Inventarios corrientes	CLP	3.235.523	4.172.757
Activos por impuestos corrientes, corriente	CLP	26.303.626	2.724.373
ACTIVOS CORRIENTES TOTALES		57.847.903	41.303.918
TOTAL ACTIVOS CORRIENTES	CLP	55.357.946	41.060.030
	USD	2.403.104	174.623
	UF	86.853	69.265
		57.847.903	41.303.918
ACTIVOS NO CORRIENTES	Moneda de origen	31/12/2023	31/12/2022
		M\$	M\$
Cuentas comerciales por cobrar y otras cuentas por cobrar no corrientes	CLP	-	7.930.167
Cuentas comerciales por cobrar y otras cuentas por cobrar no corrientes	UF	440.669	345.503
Inversiones contabilizadas utilizando el método de la participación	USD	3.811.212	3.233.308
Activos intangibles distintos de la plusvalía	CLP	42.889.018	42.123.176
Plusvalía	CLP	75.718.651	75.718.651
Propiedades, planta y equipo	CLP	420.902.347	380.997.786
Activos por derecho de uso	CLP	1.163.919	1.283.773
Activos por impuestos diferidos	CLP	4.092.762	3.810.727
ACTIVOS NO CORRIENTES TOTALES		549.018.578	515.443.091
TOTAL ACTIVOS NO CORRIENTES	CLP	544.766.697	511.864.280
	USD	3.811.212	3.233.308
	UF	440.669	345.503
		549.018.578	515.443.091
TOTAL ACTIVOS	CLP	600.124.643	552.924.310
	USD	6.214.316	3.407.931
	UF	527.522	414.768
		606.866.481	556.747.009

PASIVOS CORRIENTES	Moneda de origen	31/12/2023	31/12/2022
		M\$	M\$
Otros pasivos financieros corrientes	UF	645.322	615.882
Pasivos por arrendamientos corrientes	USD	357.829	264.892
Pasivos por arrendamientos corrientes	UF	255.931	203.661
Cuentas por pagar comerciales y otras cuentas por pagar	CLP	56.129.596	19.084.801
Cuentas por pagar a entidades relacionadas, corrientes	CLP	9.447.659	4.112.962
Cuentas por pagar a entidades relacionadas, corrientes	USD	399.531	6.473.258
Cuentas por pagar a entidades relacionadas, corrientes	UF	330	157
Otras provisiones corrientes	CLP	1.668.601	1.853.717
Pasivos por impuestos corrientes, corriente	CLP	39.559	8.739.151
Provisiones corrientes por beneficios a los empleados	CLP	3.863.627	2.139.082
Otros pasivos no financieros corrientes	CLP	1.411.873	1.056.768
PASIVOS CORRIENTES TOTALES		74.219.858	44.544.331
TOTAL PASIVOS CORRIENTES	CLP	72.560.915	36.986.481
	USD	757.360	6.738.150
	UF	901.583	819.700
		74.219.858	44.544.331

PASIVOS NO CORRIENTES	Moneda de origen	31/12/2023	31/12/2022
		M\$	M\$
Otros pasivos financieros no corrientes	UF	112.066.289	106.968.675
Pasivos por arrendamientos no corrientes	USD	1.117.083	1.128.598
Pasivos por arrendamientos no corrientes	UF	276.073	349.166
Cuentas por pagar a entidades relacionadas, no corrientes	CLP	-	6.820.352
Cuentas por pagar a entidades relacionadas, no corrientes	USD	158.564.758	117.846.363
Pasivo por impuestos diferidos	CLP	17.435.238	15.989.015
Provisiones no corrientes por beneficios a los empleados	CLP	3.040.960	2.451.127
Otros pasivos no financieros no corrientes	CLP	7.266.378	7.647.487
PASIVOS NO CORRIENTES TOTALES		299.766.779	259.200.783
TOTAL PASIVOS NO CORRIENTES	CLP	27.742.576	32.907.981
	USD	159.681.841	118.974.961
	UF	112.342.362	107.317.841
		299.766.779	259.200.783

TOTAL PASIVOS	CLP	100.303.491	69.894.462
	USD	160.439.201	125.713.111
	UF	113.243.945	108.137.541
		373.986.637	303.745.114

37 Sanciones

Durante el ejercicio terminado al 31 de diciembre de 2023, no se ha aplicado sanciones a la Sociedad, por parte de la Comisión para el Mercado Financiero (CMF).

38 Hechos Posteriores

Entre el 1 de enero de 2024 y hasta la fecha de emisión de estos Estados Financieros, no se tiene conocimiento de hechos de carácter financiero o de otra índole, que afecten en forma significativa la situación financiera y/o los resultados presentados.